

# වාර්ෂික වාර්තාව -2011



ජාතික රක්ෂණ භාර අරමුදල

## පටුන

	පිටු අංකය
01.සමායතනික දර්ශනය	3
02.ඉලක්ක සහ අරමුණු	7
03.ජාතික රක්ෂණ භාර අරමුදලේ සාමාජික මණ්ඩලය-2011	10
04.සභාපතිගේ සමාලෝචනය	12
05.කළමනාකරණ සාකච්ඡා සහ විශ්ලේෂණය	15
06.තිරසාර වර්තාකරණය	49
07.පාලන වාර්තාකරණය- සංයුක්ත පාලනය	56
08.පාලන වාර්තාකරණය සහ අවධානම් කළමනාකරණය	64
09.මූල්‍ය ප්‍රකාශ 2011	70
10.විගණන වාර්තාව	86
11.සය වසරක සාරාංශය	95
12.සමායතනික තොරතුරු	98

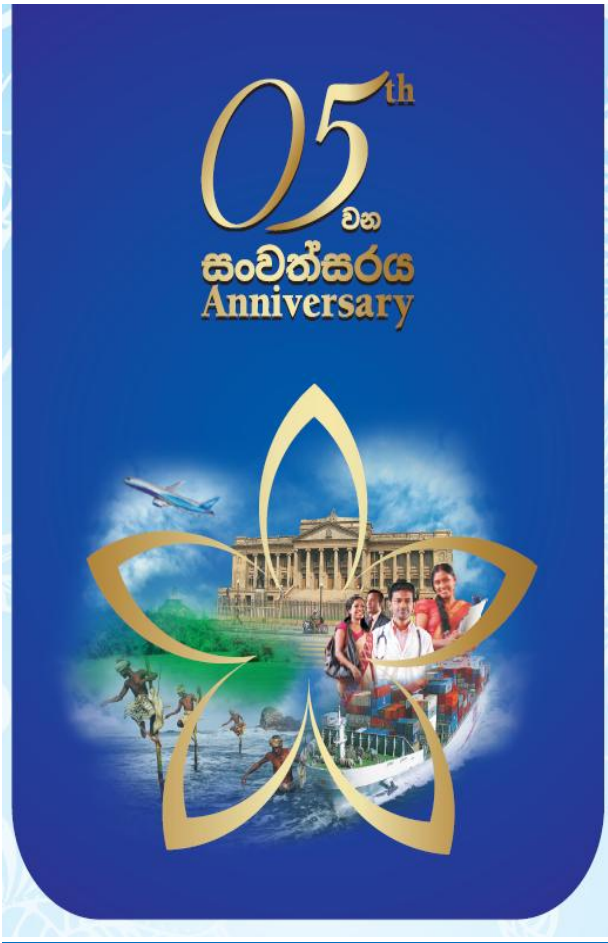

## 01. සමායතනික දර්ශනය

## දැක්ම



ආරක්ෂාව අවැසි සියළු අංශයන්ට රැකවරණය හා  
ආරක්ෂණ ජාලයක්



## මෙහෙවර

- සමාජයෙහි අගතිඟකම්වලින් පෙළෙන සියළුම අංශයන් අරබයා දැරිය හැකි කාර්යක්ෂම හා ප්‍රගතිශීලී රක්ෂණ ක්‍රම
- වෙනස් වෙමින් පවත්නා අවශ්‍යතාවන් තුළින් පැන නගින ඉහළ අවධානම් ආවරණය කරනු පිණිස සම්පත් ඒකරාශී කිරීම් හා වෙනත් වැඩපිළිවෙලවල් තුළින් දේශීය වෙළෙඳපොලට විසඳුම් සලසාලීම.
- දේශීය රක්ෂණ වෙළෙඳපොලට අතිරේක ශක්තූතාව සලසාලීම සඳහා ශ්‍රී ලංකාව තුළ ප්‍රතිරක්ෂණ වෙළෙඳපොලක් නිර්මාණය කිරීම තුළින් ශ්‍රී ලංකාවේ සමාජමය හා ආර්ථික සංවර්ධනයට සහභාගී වීම.



## සමායතනික හර පද්ධති

- විශ්වාසනීය බව
- අවංකත්වය
- වගකීම
- මූල්‍ය ස්ථාවරත්වය
- වෘත්තීය කළමනාකරණය

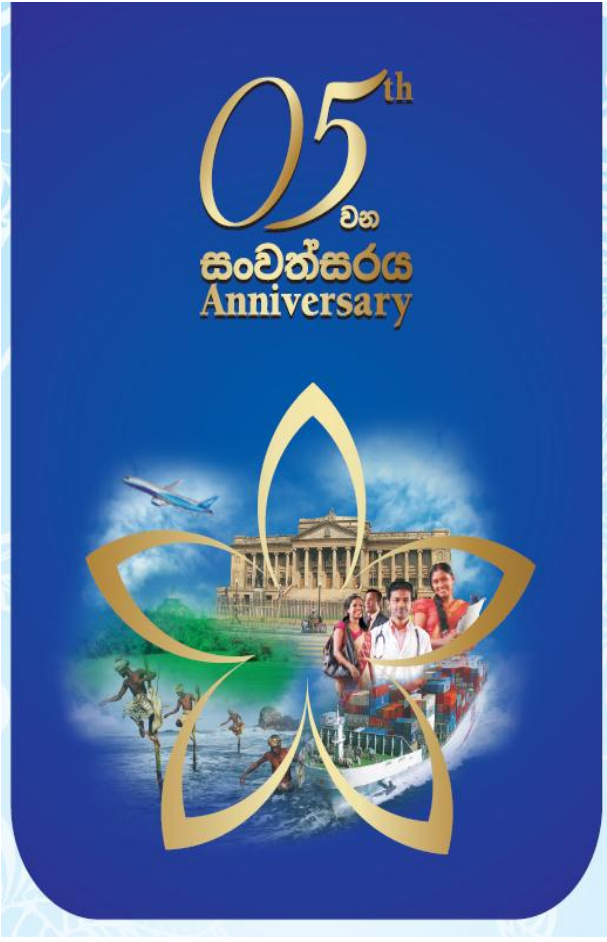

## 02. ඉලක්ක සහ අරමුණු

■ සියළුම සමාජයීය කොටස් ආවරණය කෙරෙන අපේක්ෂිත ඉලක්කගත කණ්ඩායම්වල යහසාධනය අරඹයා රක්ෂණ ක්‍රම ක්‍රියාවට නංවාලීම

■ ප්‍රතිරක්ෂණ වෙළෙඳපොළෙහි යටත් පිරිසෙයින් සියයට 50ක් ග්‍රහණය කරගනු පිණිස ප්‍රතිරක්ෂණ ක්‍රමයක් සැලසුම්කොට ක්‍රියාවට නංවාලීම

■ ජාතික රක්ෂණ භාර අරමුදල මගින් ක්‍රියාත්මක කෙරෙන සියලුම රක්ෂණ ක්‍රම ස්වයංකරණය කිරීම

■ සියලුම ප්‍රතිලාභීන්ට අතිශයින් කාර්යක්ෂම සේවාවක් සලසාලනු පිණිස මානව සම්පත් සංවර්ධනය කරලීම

■ ඉදිරි පස් වසරක කාලසීමාව තුළදී පාර්ශවකරුවන්ට උපරිම ප්‍රතිලාභයක් අත්කර දීම සඳහා ජාතික රක්ෂණ භාර අරමුදලෙහි ආයෝජන ඵලදායීව කළමනාකරණය කරලීම

■ රක්ෂණ ක්‍රමයන්ට සහභාගිවන්නන් දැනුවත් කරලීමේ අධ්‍යාපන වැඩ සටහන් මාර්ගයෙන් ප්‍රවර්ධනය කිරීම සහ දිරිමත් කරලීම

■ ජාතික රක්ෂණ භාර අරමුදලෙහි ඉදිරි මෙහෙයුම් කටයුතු පහසු කරලීම සඳහා ප්‍රමාණවත් යටිතල පහසුකම් සංවර්ධනය කරලීම

■ අවදානම් කළමනාකරණ ඒකකයක් පිහිටුවාලීම සහ ක්ෂේත්‍ර අධ්‍යයනයක් පැවැත්වීම සඳහා සිය ඉදිරි රක්ෂණ ක්‍රියාකාරකම් පිළිබඳව ජාතික රක්ෂණ භාර අරමුදලට මග පෙන්වීම

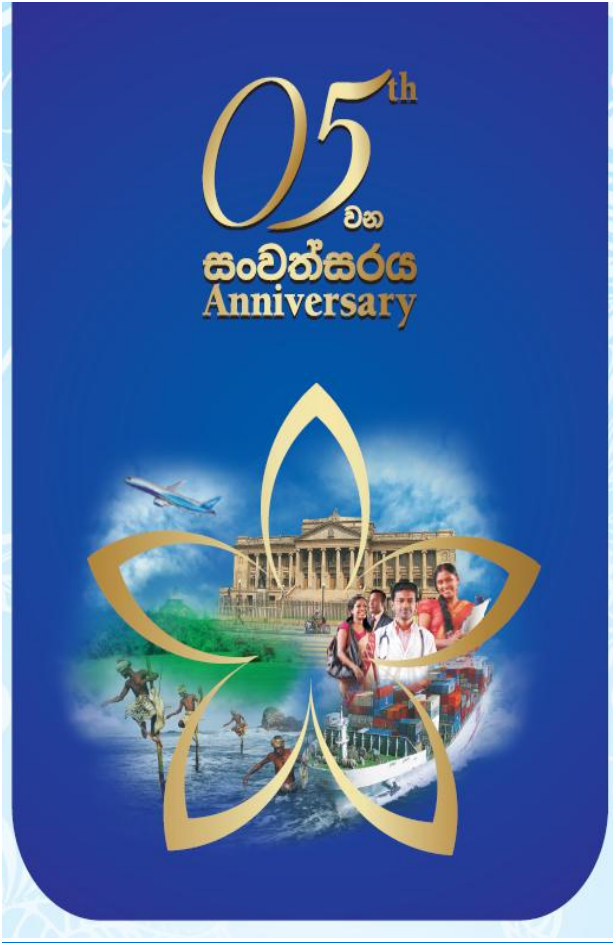

03.ජාතික රක්ෂණ භාර අරමුදලේ සාමාජික මණ්ඩලය -2011



2011

- ❖ සේනක ඩී අබේගුණසේකර මහතා (1) - සභාපති
- ❖ වෛද්‍ය ලෝහිත සමරවික්‍රම මහතා (3) - මණ්ඩල සාමාජික
- ❖ එන්. කුලසේකර මහතා (2) - මණ්ඩල සාමාජික
- ❖ ජේ. දිසල්ලගේ මහතා (4) - මණ්ඩල සාමාජික
- ❖ ඒ.කේ. සෙනෙවිරත්න (5) - මණ්ඩල සාමාජික
- ❖ ඩබ්.එච්. පියදාස මහතා (6) - මණ්ඩල සාමාජික

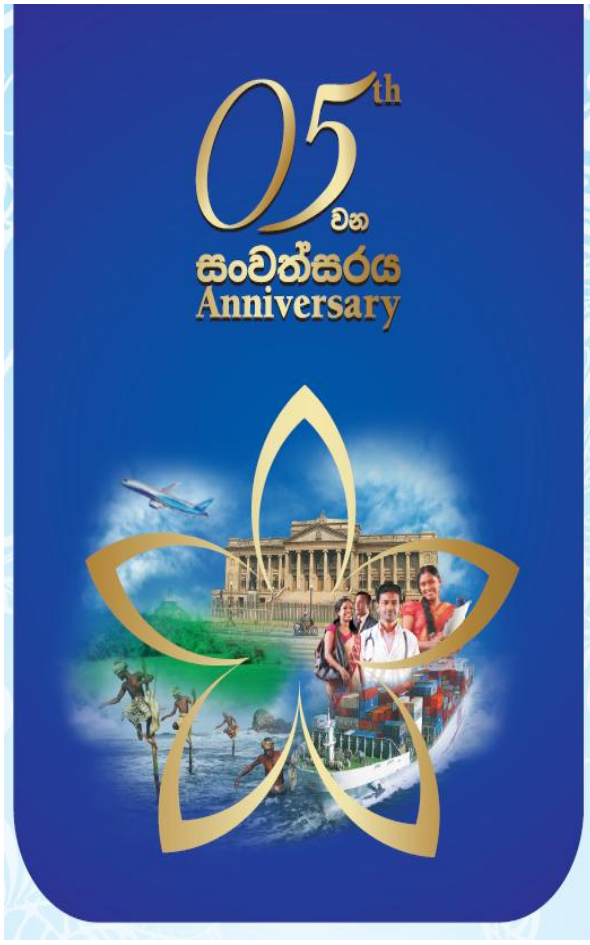

#### 4. සභාපතිගේ සමාලෝචනය



**වාර්ෂික වාර්තාව ඉදිරිපත් කිරීම - 2011**

5 වන සංවත්සරය සමරන ජාතික රක්ෂණභාර අරමුදලේ 2011 වර්ෂය සඳහා වන වාර්ෂික වාර්තාව ඉදිරිපත් කිරීමට ලැබීම ගෞරවයක් ලෙස සලකමි.

**සාර්ව ආර්ථික දර්ශනය**

සමස්ථ ආර්ථික වර්ධනය 8.6% ඉහළ දැමීම සඳහා බැංකු සහ රක්ෂණ උප අංශය ඇතුළුව සේවා අංශය විසින් 2011 වර්ෂයේ දී 61% කින් දායක වී ඇත. ආර්ථික කටයුතු වර්ධනය වීමත් මූල්‍ය සේවා සඳහා ඉහළ ඉල්ලුමක් පිළිබිඹු කරමින් බැංකු සහ බැංකු නොවන අංශය මෙන්ම රක්ෂණ උප අංශය යන දෙඅංශයන්ම ඉහළ ආදායමක් සහිතව බැංකු, රක්ෂණ සහ තථ්‍ය වතු අංශය පුළුල් විය.

2011 වර්ෂයේදී බැංකු, රක්ෂණ සහ තථ්‍ය වතු අංශයේ දායකත්වය 8.8% කි. 2011 වර්ෂයේදී මෙම අංශයේ වර්ධනය 7.9% ක් ලෙස වාර්තා විය. පෞද්ගලික අංශයේ ණයවල ඉහළ වර්ධනයක් ඇති කරමින් මෙම අංශයේ වර්ධනයට ශාඛා

ජාලය සේවා සහ හිතකර සාර්ව ආර්ථික කටයුතු පුළුල් වීම උපකාරී විය.

ආර්ථික කටයුතු පුළුල් වීමට අනුරූපීව වාහන රක්ෂණය ඇතුළුව සාමාන්‍ය රක්ෂණ කටයුතු වල පුළුල්වීම රක්ෂණ උප අංශයේ කාර්ය සාධනයට උපකාරී විය. 2011 අංක 3 දරන රක්ෂණ කර්මාන්ත නියාමක පනතට කරන ලද සංශෝධන වල හේතුවෙන් රක්ෂණ අංශයට අදාළ නියාමන රාමුව ශක්තිමත් කිරීමේ ප්‍රතිඵලයක් වශයෙන් ශ්‍රී ලංකා රක්ෂණ මණ්ඩලය ලියා පදිංචි කරන ලද රක්ෂණ සමාගම් වලට අමතරව 2011 වර්ෂයේදී ජාතික රක්ෂණ භාර අරමුදල ශ්‍රී ලංකා රක්ෂණ මණ්ඩලය යටතට ගෙන එන ලදී. දීර්ඝ කාලීන සහ පොදු රක්ෂණ කටයුතු වෙන් වෙන් සමාගම්වලට බෙදා වෙන් කිරීම, අවදානම් පාදක කරගත් ප්‍රමාණවත් ප්‍රාග්ධන රාමුව හඳුන්වාදීම රක්ෂණ කර්මාන්තය සඳහා වන නව සංවර්ධනයන්ය.

**කාර්ය සාධනය සහ දායකත්වය**

අග්‍රහාර වෛද්‍ය රක්ෂණ ක්‍රමය පාර්ලිමේන්තු මන්ත්‍රීවරුන් සඳහා වෛද්‍ය රක්ෂණය සහ විදේශ රැකියා රක්ෂණ ක්‍රමය, වැනි සාමාජීය .නැඹුරු රක්ෂණ යෝජනාක්‍රම රක්ෂණ භාර අරමුදල විසින් අඛණ්ඩව ක්‍රියාත්මක කරන ලදී. 2006 අංක 28 දරන රක්ෂණ භාර අරමුදල් පනතේ 2 වන වගන්තිය යටතේ අතිගරු

ජනාධිපතිතුමාගේ නියෝගය ප්‍රකාරව භාරගන්නා ලද වැඩ වර්ජන, කැරලි කෝලාහල, සිවිල් අරගල සහ ත්‍රස්තවාදී ආවරණ, සාමාන්‍ය රක්ෂණ කටයුතු සඳහා රක්ෂණ ප්‍රතිපත්ති නිකුත් කිරීම සම්බන්ධයෙන් වන විශේෂ ගිණුම් කළමනාකරණය සහ රක්ෂණ සමාගම් විසින් ප්‍රතිරක්ෂණ සැලසුම් මත 20% ක අනිවාර්ය පවරා ගැනීමට භාර ගැනීම සමාලෝචිත වර්ෂය තුළ ඇතිකර ගන්නා ලද කාර්ය සාධනය වෙනුවෙන් ප්‍රධාන වශයෙන් දායකවී ඇත.

**කෘතඥතා පූර්වක ස්තූතිය**

මුදල් විෂය භාර අමාත්‍යවරයා ලෙස අතිගරු ජනාධිපති තුමාටත්, අවශ්‍ය උපදෙස් සහ මාර්ගෝපදේශකත්වය ලබාදුන් භාණ්ඩාගාර ලේකම්තුමාටත්, මණ්ඩලය වෙත ලබාදුන් සහයෝගය වෙනුවෙන් මුදල් හා ක්‍රමසම්පාදන අමාත්‍යාංශයේ සහ ශ්‍රී ලංකා රක්ෂණ මණ්ඩලයේ නිලධාරීන්ටත් මාගේ හෘදයාංගම ස්තූතිය පුද කිරීමට මෙය අවස්ථාවක් කර ගනිමි.

වටිනා දායකත්වයක් ලබාදුන් මණ්ඩලයේ සාමාජිකයන්ට මාගේ විශේෂ ස්තූතිය පුද කරමි. අප කෙරෙහි විශ්වාසය තැබූ අපගේ වටිනා සේවාදායකයන්ට සහ ව්‍යාපාරික හවුල්කවන්ට ස්තූතිය පුද කරමි.

අපගේ සේවකයන් අපගේ පදනම වේ. රක්ෂණ භාර අරමුදල් මණ්ඩලයේ සාර්ථකත්වය සඳහා වන ඉදිරියට යාම ඔවුන්ගේ කැපවීම මත පමණක් සිදුවේ. කළමනාකරුවන් සහ සහකාර කළමනාකරුවන්ගේ මූලිකත්වය යටතේ කැපවීමෙන් කටයුතු කරන කාර්ය මණ්ඩලයට ස්වකීය කැපවීම වෙනුවෙන් මගේ කෘතඥපූර්වක ස්තූතිය මෙයින් පුද කරමි.

අ.කළේ / ඩී. විදානගමාවච්චි

සභාපති

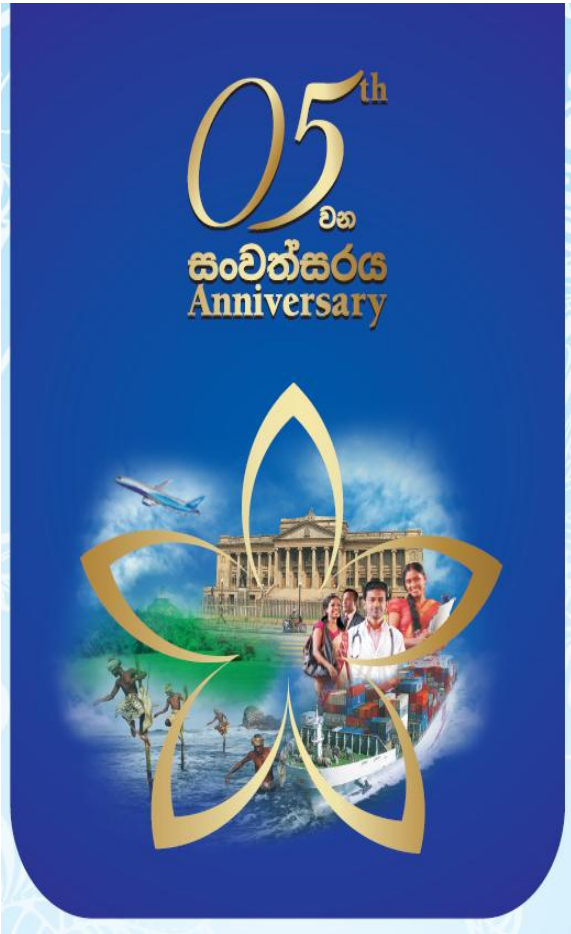

## 5. කළමනාකරණ සාකච්ඡා සහ විශ්ලේෂණය

## 5.1 පොදු සමාලෝචනය

සාර්වභාර්ෂික මිල උච්චාවචනයන් මගින් ජාතික රක්ෂණ භාර අරමුදලේ වෙළඳ මෙහෙයුම්වලට සාරානුකූලව බලපෑමක් ඇති කරනු ලබන බවට ජාතික රක්ෂණ භාර අරමුදලේ ජ්‍යෙෂ්ඨ කළමනාකරණය දැන සිටියි. ඊට හේතුව ශ්‍රී ලංකාවේ සියලුම ආර්ථික සංවර්ධනයන් අසාර්ථකවීමේ අවදානමක් දරන අතර මේ සඳහා වැඩි වශයෙන් ශ්‍රී ලංකාවේ රක්ෂණ සමාගම්වලින් රක්ෂණවරනය ලබා ගැනීමෙන් මෙකී අවදානමට මුහුණ දෙන අතර අනෙක් අතට මෙම රක්ෂණ සමාගම් විසින් ස්වකීය අවදානම් 20% ප්‍රතිරක්ෂණය කිරීම මගින් ජාතික රක්ෂණ භාර අරමුදලට පවරයි. ඉතිරි කොටස විදේශීය ප්‍රතිරක්ෂකයෙකුට පවරයි. එබැවින් ජාතික රක්ෂණ භාර අරමුදල රටේ සාර්වභාර්ෂික සංවර්ධනයේ සුපරික්ෂාකාරීව අඛණ්ඩව අධීක්ෂණය කරයි.

### සාර්ව ආර්ථික සමාලෝචනය

ඉතිහාසයේ පළමු වතාවට, ශ්‍රී ලංකාවේ අඛණ්ඩ වසර දෙකක කාලය තුළ (2010 සහ 2011) 8% කට වැඩි ආර්ථික වර්ධනයක් වාර්තා කර ඇත. ද.දෙ.නි. ඇ.ඩො. බිලියන 59 ඉක්මවා යාමට ඇස්තමේන්තුගත කළ අතර 2011 වර්ෂයේදී ඒක පුද්ගල ආදායම ඇ.ඩො. 2830 ක් විය. පසුගිය වර්ෂ දෙකක කාලය තුළ ශ්‍රී ලංකාව පවත්වාගෙන යනු ලැබූ 8% කට වැඩි ආර්ථික වර්ධනයක් පිළිඹිබු කරන්නාවූ ඇ.ඩො. 4000 ක පරාශයක් තුළ ඒක පුද්ගල ආදායමක් ඇති කර ගැනීම සඳහා 2016 වර්ෂයේදී ආර්ථිකය වර්ධනය කළ යුතු බවට ශ්‍රී ලංකාවේ අතිගරු ජනාධිපතිතුමා විසින් ප්‍රකාශ කර ඇත. උද්ධමනය තනි ඉලක්කමකින් ස්ථාවරව පවත්වාගෙන යනු ලැබූ අතර දරිද්‍රතාවයද සැලකිය යුතු ප්‍රමාණයකින් අඩුවී ඇත.

2011 වර්ෂයේදී විදේශ වෙළඳාම ශක්තිමත්ව පැවති අතර 2010 වසරේ දළ දේශීය නිෂ්පාදනයෙන් 44.4% පැවති ආනයන අපනයන දායකත්වය 51.6% ඉහළ අගයක් වාර්තා කරමින් අපනයන ආනයන පුළුල් විය. 2011 වර්ෂයේදී ඇස්තමේන්තුගත විදේශ ශ්‍රමිකයන්ගේ ප්‍රේශණ ඇ.ඩො. බිලියන 5.2 පමණ වූ අතර පසුගිය වසර හා බලන කල එය 27% ක ඉහළ යාමකි. දළ දේශීය නිෂ්පාදනයේ ප්‍රතිශතයක් වශයෙන් එය 8.8% ක් වූ අතර, මුළු විදේශීය ලැබීම්වල ප්‍රතිශතයක් වශයෙන් එය 18% ක් විය. පුහුණු ශ්‍රමය සංක්‍රමණය සහ බැංකුකරණ මූලාශ්‍ර මගින් ප්‍රේෂණ යැවීම සඳහා වැඩි දියුණු කරන ලද සැලසුම් කෙරෙහි අවධානය යොමු කිරීම මෙකී වර්ධනයට එක් ප්‍රධාන හේතුවකි.

2011 වර්ෂයේදී කර්මාන්ත අංශය 10.3% කින්ද, සේවා අංශය 8.6% කින්ද ඉහල ගිය අතර කෘෂි අංශය 1.5% කින් වර්ධනය විය.

සමාලෝචන වර්ෂය තුළ සේවක අර්ථසාධක අරමුදලේ රුපියල් ප්‍රිලියනයක් දක්වා ලඟා විය. ලෝක තරඟකාරීය දර්ශකයේ 52 ස්ථානයේ සිට 62 ස්ථානය දක්වා ඉහල යාමත්, ව්‍යාපාර කටයුතු කිරීමේ දර්ශකයේ 8 වන දර්ශකයට පැමිණීමෙන් ශ්‍රී ලංකාව 7 වන තැනට පත්වී ඇත.

2011 වර්ෂයේ සංචාරකයන් 855,000 ක් පැමිණි බවට වාර්තා වූ අතර එය පසුගිය වසරට වඩා 38% ක ඉහල යාමකි. සංචාරක කර්මාන්තයේ ඉපයීම් 47% කින් වැඩිවූ අතර එක් සංචාරකයෙකුට රාත්‍රියකට වියදම් කරන සාමාන්‍ය මුදල 2010 දී ඇමෙරිකානු ඩොලර් 88 ක් වූ අතර එම ප්‍රමාණය 2011 වසරේදී ඇමෙරිකානු ඩොලර් 97 දක්වා වැඩිවිය. කොළඹ කොටස් වෙළඳපොළ වර්ෂයේ මුල් මාසවල වර්ධනයක්ද, දෙවන භාගයේදී පහත වැටීමක්ද සහිතව මිශ්‍ර ප්‍රතිඵල වලට මුහුණ දුන් අතර 2011 වසරේදී පොදු මහජනයාට මූලික උප ප්‍රධාන සහ හිමිකම් නිකුතුව ඉහළ යාමෙන් අරමුදල්ද ඉහළ යන ලදී. බිලියන 2214 ක වෙළඳපොළ ප්‍රාග්ධනකරණයේ 0.86 ක ප්‍රතිශතයක් වූ ශුද්ධ විදේශ ගලායාම් 2011 වර්ෂයේ දී බිලියන 9 කි. 2011 වර්ෂයේදී කොටස් වෙළඳපොළ හරහා ශුද්ධ විදේශ ගලායාම් රජයේ සුරැකුම්පත් සඳහා රට තුළට විදේශීය ගලා ඒම් මහ හරවා ගනු ලැබූ එය රුපියල් බිලියන 25 ක වැඩිවීමකි. ඊට අමතරව, 2011 වසර අවසන්වන විට විදේශීය ආයතනවල මුළු කොටස් වටිනාකම රුපියල් බිලියන 437 ක් විය. (මුළු වෙළඳපොළ ප්‍රාග්ධනකරණයෙන් 20% ක් පමණ)



2011 වර්ෂය තුළ කොළඹ වරාය පුළුල් කිරීමේ ව්‍යාපෘතිය වැනි බොහෝ සර්ව ආර්ථික ව්‍යාපෘති ආරම්භ කරන ලදී. 2011 වර්ෂය තුළ මාගම්පුර මහින්ද රාජපක්ෂ වරාය, නෙළුම් පොකුණ මහින්ද රාජපක්ෂ රහභල සහ නොරොච්චෝලේ ගල් අඟුරු බලාගාරය වැනි බොහෝ සර්වආර්ථික ව්‍යාපෘති ආරම්භ කරන ලදී.



**රක්ෂණ කර්මාන්තය සමාලෝචනය**

රක්ෂණ කර්මාන්තයට 2011 වර්ෂයට සාපේක්ෂව 2011 වර්ෂය තුළ ප්‍රශස්ත වර්ධනයක් අත්කර ගැනීමට හැකිවිය. 2011 වර්ෂය අවසානයේදී රක්ෂණ සමාගම් විසිදෙක (22) ක් ශ්‍රී ලංකා රක්ෂණ මණ්ඩලය (රක්ෂිකයන්) ලියාපදිංචි වී තිබුණි. එයින් රක්ෂණ සමාගම් 21 ක් ක්‍රියාත්මකව පවතී. එයින් සමාගම් 12 ක්

සමයෝජිත සමාගම් වන අතර (සාමාන්‍ය හා දීර්ඝකාලීන රක්ෂණ ව්‍යාපාරවල නියුතු) එයින් 07 ක් සාමාන්‍ය රක්ෂණ ව්‍යාපාර කටයුතු කරගෙන යාමට ලියාපදිංචි වී ඇත්තේ දීර්ඝකාලීන (ජීවිත) රක්ෂණ ව්‍යාපාරයේ නියැලී සිටීම සඳහාය.

පෙර වර්ෂයේ රුපියල් මිලියන 66253 ක් වූ දළ ලිඛිත වාරික ආදායම සසඳන කල්හි දීර්ඝකාලීන රක්ෂණ සහ සාමාන්‍ය රක්ෂණ ව්‍යාපාරයන්ගේ සමස්ත දළ ලිඛිත වාරික ආදායම රුපියල් මිලියන 78512 ක් වූ අතර එය 18.50% වර්ධනයක් පිළිබිඹු කරයි. 2010 වර්ෂයට සාපේක්ෂව 2011 වර්ෂයේදී සාමාන්‍ය රක්ෂණ ව්‍යාපාරය සිය සමස්ත දළ ලිඛිත වාරික ආදායමේ වර්ධනයක් පෙන්නුම් කර ඇත. එසේම 2010 වර්ෂයට සාපේක්ෂව 2011 වර්ෂයේදී දීර්ඝකාලීන රක්ෂණ ව්‍යාපාරය ද සිය දළ ලිඛිත වාරික ආදායමේ වර්ධනයක් පෙන්නුම් කර ඇත. එසේම 2010 වර්ෂයට සාපේක්ෂව 2011 වර්ෂයේදී දීර්ඝකාලීන රක්ෂණ ව්‍යාපාරය ද සිය දළ ලිඛිත වාරික ආදායමේ වර්ධනයක් ඇතිකර ගන්නා ලදී. 23.45% වර්ධන අනුපාතයක් පිළිබිඹු කරමින් සාමාන්‍ය රක්ෂණ ව්‍යාපාරයේ සමස්ත දළ ලිඛිත වාරික ආදායම රුපියල් මිලියන 43,331 කින් (2010 රුපියල් මිලියන 35,101) වැඩි වී ඇති අතර, 12.93% වර්ධන අනුපාතයක් පිළිබිඹු කරමින් පසුගිය වසරතුළ දීර්ඝකාලීන රක්ෂණ ව්‍යාපාරයේ සමස්ත දළ ලිඛිත වාරික ආදායම රුපියල් මිලියන 35,181 (2010 රුපියල් මිලියන 31,152) කින්ද වර්ධනය වී ඇත.

**ජාතික රක්ෂණ භාර අරමුදලෙහි කාර්යභාරය**

8% කට වඩා වැඩි ආර්ථික වර්ධනයක් අත්කර ගැනීමත් සමඟ ශ්‍රී ලංකාවේ තේමාව වන "ආසියාවේ ආශ්චර්යය" දෙසට යොමුවීම, අතිගරු ජනාධිපති මහින්ද රාජපක්ෂ මැතිතුමාගේ විශිෂ්ට සහ දුරදක්නා නායකත්වය යටතේ සිදුවුණු අතර ජාතික රක්ෂණ භාර අරමුදලට, ජාතික ප්‍රතිරක්ෂකයා වශයෙන් 2011 වර්ෂය තුළ සහභාගි වූ ආර්ථික ක්‍රියාකාරකම්වලින් ව්‍යුත්පන්න වූ අවධානම්වලින් සැලකිය යුතු කොටසක් අන්තර්ග්‍රහණය කර ගැනීමට හැකිවිය. සෞඛ්‍ය රක්ෂණ වැඩසටහන්, ප්‍රතිරක්ෂණ සහ සාමාන්‍ය රක්ෂණ වැඩසටහන් ආදී විවිධ රක්ෂණවරණ සැපයීම මගින් ජාතික රක්ෂණ භාර අරමුදල ශ්‍රී ලංකාවේ ඉලක්කයන් දෙසට තම දායකත්වය ලබාදී ඇත.

ශ්‍රී ලංකාව තුළ ප්‍රධාන සංවර්ධන ක්‍රියාකාරකම් සඳහා වගකිව යුතු රාජ්‍ය අංශයේ සේවකයන් සඳහා සහ විදේශ විනිමය රටට ගෙන එන විදේශ සේවා නියුක්තිකයන් සඳහා රටේ ශ්‍රම බලකායෙන් විශාල ප්‍රමාණයකගේ සෞඛ්‍ය තත්ත්වය ආරක්ෂා කිරීම සඳහා මෙම සෞඛ්‍ය රක්ෂණ වැඩසටහන් සකස් කර තිබේ. ජාතික රක්ෂණ භාර අරමුදල සතු තවත් වගකීමක් වන්නේ ඉදිකිරීම් සහ සංවර්ධනයට අදාල රක්ෂණවරණ වන, සියලුම ඉලෙක්ට්‍රොනික අවධානම් (EAR), වෙළෙන්දන්ගේ සම්ගම්, කොන්ත්‍රාත්කරුවන්ගේ සියලු අවධානම් (CAR), සේවක වන්දි ගෙවීමේ රක්ෂණ (WCI) ආදී රක්ෂණවරණ සැපයීම යි. එසේම, ප්‍රතිරක්ෂණ වැඩසටහන යටතේ, ශ්‍රී ලංකාවේ අනෙකුත් සාමාන්‍ය රක්ෂණ සමාගම්වල අවධානම්වලින් 20% ක් ද ජාතික රක්ෂණ භාර අරමුදල මගින් අන්තර්ග්‍රහණය කරගනී. එම නිසා, 2011 වර්ෂයේදී දළ දේශීය නිෂ්පාදිතයෙන් සාමාන්‍ය රක්ෂණ ග්‍රහණය කර ගැනීමේ ප්‍රතිශතය 0.66% ක් විය.

## 5.2. කාර්යසාධන සමාලෝචනය

### හය වසරක මූල්‍ය සමාලෝචනය

ප්‍රස්ථාරය 5.01: උපයන ලද ශුද්ධ වාරික ආදායම (ප්‍රවණතාවය)

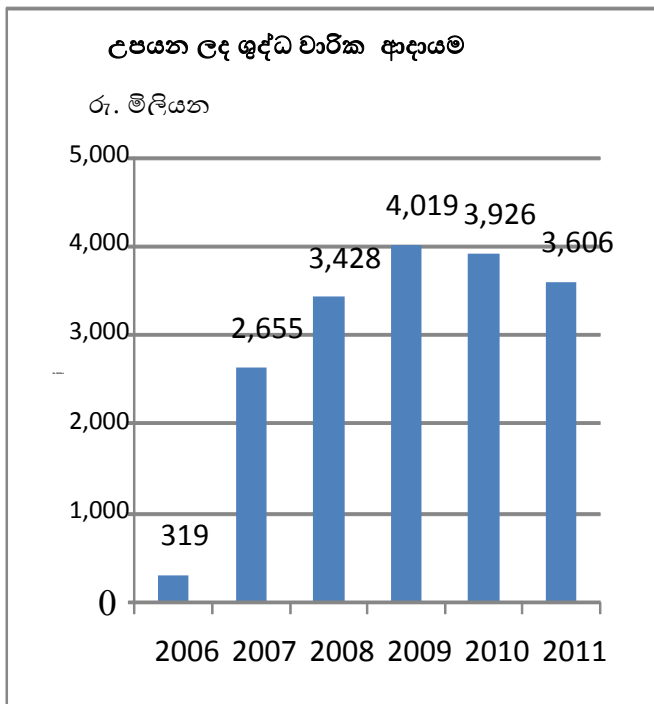

උපයන ලද ඒකාබද්ධ ශුද්ධ වාරික ආදායම 2009 වන තෙක් වර්ෂ 04 ක් අඛණ්ඩව වර්ධනය වීමේ ප්‍රවණතාවක් වාර්තා විය. ඉන්පසු 2011 වනතෙක් එය අඩුවෙමින් සහ ස්ථාවර වෙමින් පැවතිණි.

ප්‍රස්ථාරය 5.02: ශුද්ධ ලාභයේ පසුකාලීන ප්‍රවණතාවය

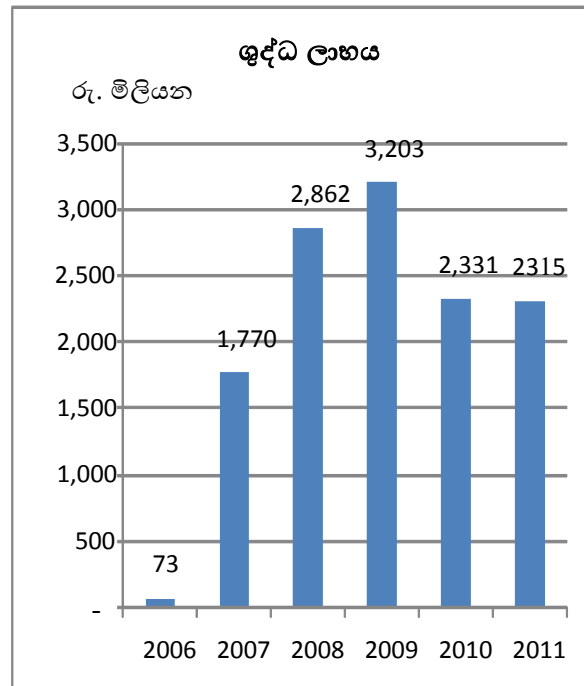

ශුද්ධ ලාභය මගින් 2009 වර්ෂය වන තෙක් වර්ෂ 04 ක් තුළ වැඩිවීමේ වර්ධනය ගොනු කර ඇත. ඉන් පසු ත්‍රස්තවාදී ආවරණය සඳහා පැවති ඉල්ලුම පහත වැටීම හේතුවෙන් 2010 දී ශුද්ධ ලාභය සැලකිය යුතු පහත වැටීමක් පෙන්නුම් කරයි. 2010 වර්ෂයට සාපේක්ෂව 2011 වර්ෂයේදී එය 7% කින් පහත වැටී ඇත.

ප්‍රස්ථාරය - 5.03; සමුච්චිත අරමුදලේ පසුකාලීන ප්‍රවණතාවය

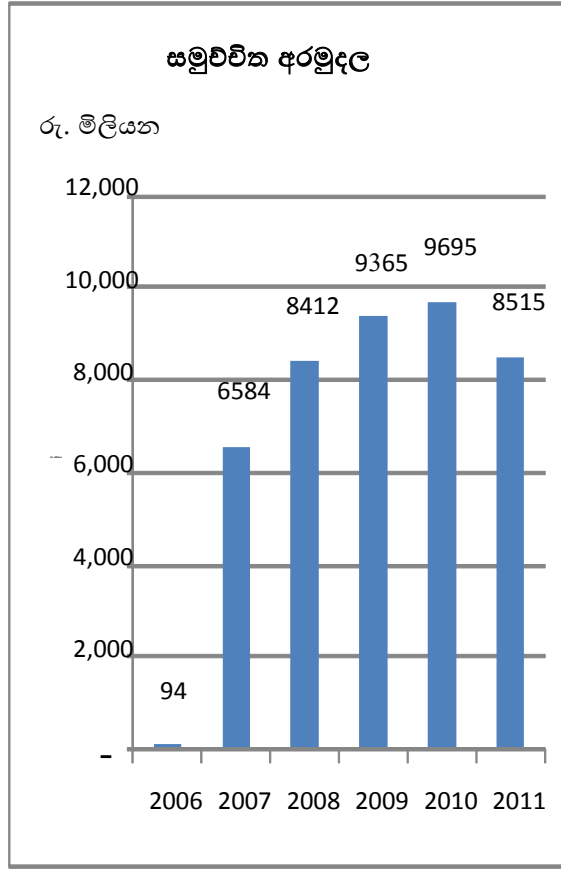

සමුච්චිත අරමුදල 2010 වන තෙක් රු. මිලියන 9695 ක් දක්වා වර්ධනය වී ඇතත් 2010 වර්ෂයට සාපේක්ෂව 2011 වර්ෂයේදී එය 12% කින් පහත වැටී ඇත.

ප්‍රස්ථාරය - 5.04; ආයෝජන මිල පසුකාලීන ප්‍රවණතාවය

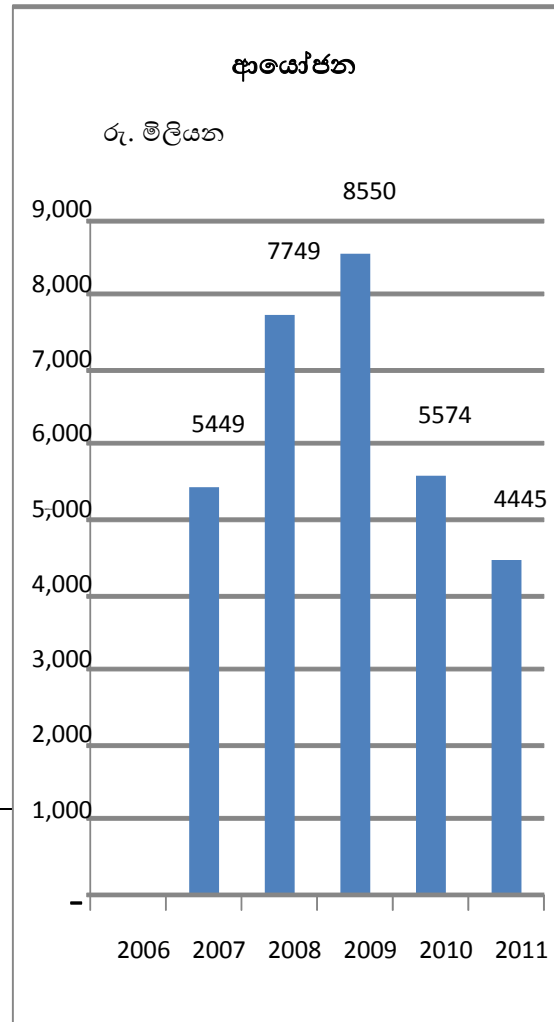

ආයෝජනය 2010 වන තෙක් ඉහළ යෑමේ ප්‍රවණතාවක් දක්නට ඇත. ඉන්පසු 2010 දී එය රු. මි. 5574 ක් දක්වා පහත වැටී ඇති අතර 2011 දී එය 2010 ට සාපේක්ෂව සුළු ප්‍රමාණයකින් පහත වැටී ඇත.

ප්‍රස්ථාරය - 5.05: පරිපාලන වියදම්වල පසුකාලීන ප්‍රවණතාව

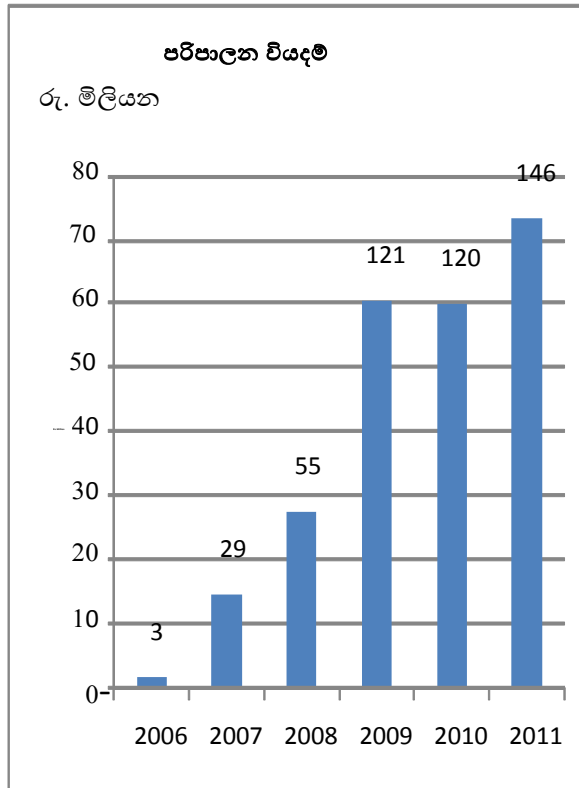

පරිපාලන වියදම්වල 2010 වන තෙක් උච්ඡාවචන වර්ධන ප්‍රවණතාවක් දක්නට ලැබේ. 2010 දී එය තරමක් පහත වැටී ඇති අතර 2011 දී එය උපරිම අගයක් ගෙන ඇත.

## 5.2.2 ද්‍රවශීලතාවය සහ නුබුන්වත් බව විශ්ලේෂණය

ප්‍රස්ථාරය 5.06 :ද්‍රවශීලතාව

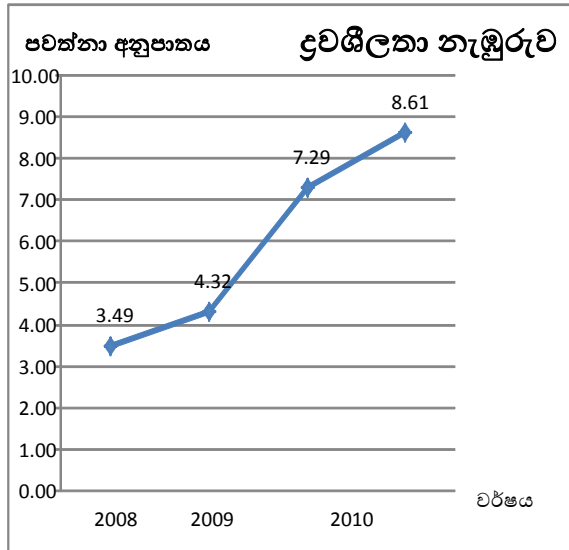

පවත්නා අනුපාතයකින් මනිනු ලබන්නා වූ ජා.ර.භා.අ. ද්‍රවශීලතා තත්ත්වය සැලකිල්ලට ගැනීමේදී 2008 සිට 2011 දක්වා වර්ෂ 4 ක කාලය තුළ පවත්නා අනුපාතය දෙගුණයකින් වර්ධනය වී ඇති බව පැහැදිලිය. හිමිකම් ගෙවීමේ අවශ්‍යතා වල ක්ෂණික ඉහළ යාමක් සඳහා වන ජා.ර.භා.අ. ප්‍රබල හැකියාව පසුගිය වසර 4 ක කාලය තුළ ද්‍රවශීලතා තත්ත්වයේ වර්ධනය මගින් පෙන්නුම් කෙරේ.

2006 අංක 28 දරන ජාතික රක්ෂණ භාර අරමුදල් පනතේ විධි විධානප්‍රකාරව, අතිරික්ත මුදල්, අවදානම් රහිත රජයේ සුරකුම්පත්වල (භාණ්ඩාගාර බැඳුම්කර, භාණ්ඩාගාර බිල්පත් සහ ආදිය) මිල ආයෝජනය කළ යුතුය. 2011 වර්ෂයේදී, රුපියල් බිලිය 8.5 වන මුළු සමුච්චිත

අරමුදලෙන්, රුපියල් බිලියන 7.7 ක වටිනාකමකින් යුතු රජයේ සුරකුම් (භාණ්ඩාගාර බැඳුම්කර, භාණ්ඩාගාර බිල්පත්, ආර්ථිකී, සහ කම්කරු මගින් ද්‍රවශීල මූල්‍ය වත්කම් නියෝජනය කරකයි. ද්‍රවශීලතාවය ඉහළ ලැංවීමට සහ ආර්ථිකී ගාස්තු ඇගයීමේ AAA ලබාගැනීමට එම තත්ත්වය පාදක වී ඇත.

### නුබුන්වත් උපානක විශ්ලේෂණය

ප්‍රස්ථාරය 5.07: නුබුන්වත් අනුපාතය විශ්ලේෂණය

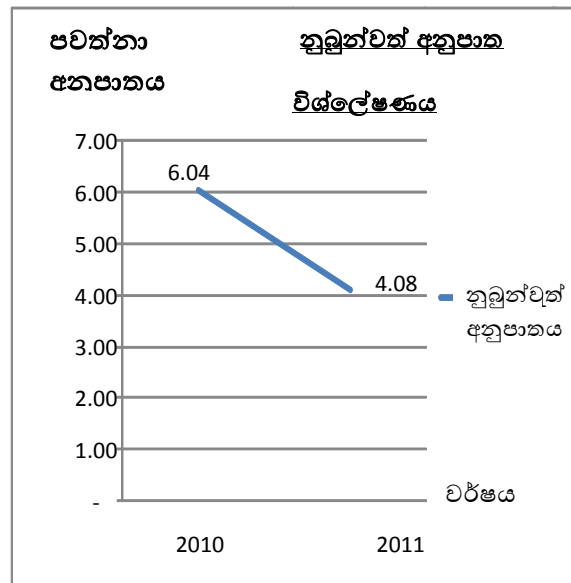

ප්‍රස්ථාරය 5.08 නුඹුන්වත් උපානන විශ්ලේෂණය

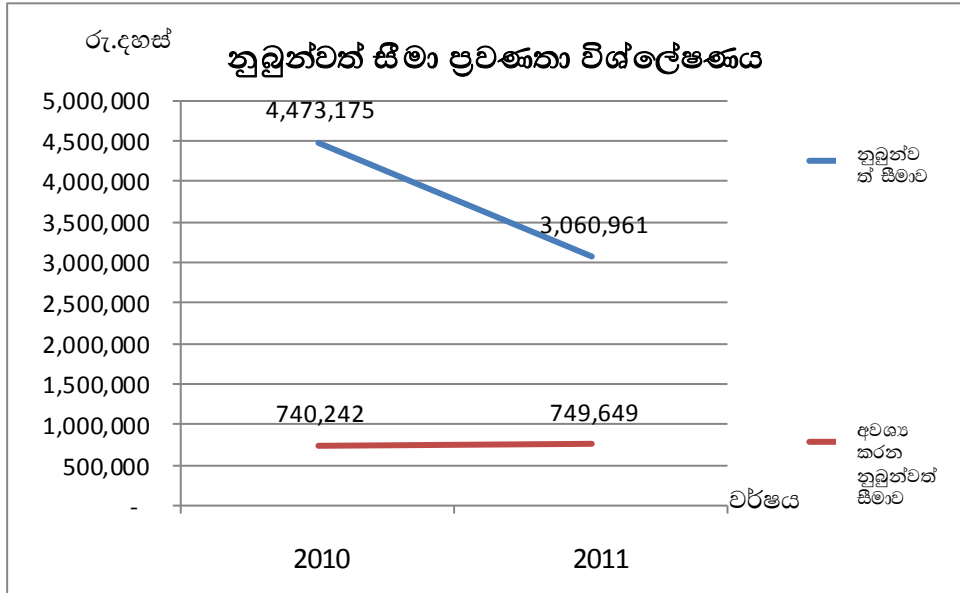

වගුව 5.01 :නුඹුන්වත් බව විශ්ලේෂණය

	2010 (රු. 000)	2011 (රු. 000)
ප්‍රවේශ විය හැකි වත්කම (රු. 000)	5,927,832	4,508,449
මුළු වගකීම් ප්‍රමාණය (රු.000)	1,454,657	1,447,488
2.1 තාක්ෂණික සංවිත - ශුද්ධ (දළ) සාණ ප්‍රතිරක්ෂණ (රු. 1000)	681,820	801,957
3.2 අනෙකුත් වගකීම් (රු. 1000)	772,837	645,530
පවත්නා නුඹුන්වත් උපානනය (රු. 000)	4,473,175	3,060,961
අවශ්‍යවූ නුඹුන්වත් උපානනය	740,242	749,649

හිමිකම්පෑම් ඇතිවන අවස්ථාවකදී ගෙවීමට ඇති හැකියාව, ඒ සඳහා වන සමාගමේ ද්‍රවශීලතාවය නුබුන්වත් උපානිතය මගින් මනිනු ලබයි. නුබුන්වත් අනුගතය යනු නුබුන්වත් උපානතය, අවශ්‍ය ප්‍රමාණයට පවත්නා නුබුන්වන උපානත ප්‍රමාණයේ අනුපාතය වේ.

ඉහත ප්‍රස්තාරය අනුව 2010 සහ 2011 වර්ෂවල පවත්නා නුබුන්වත් උපානතය අවශ්‍ය නුබුන්වත් උපානතයට වඩා ඉහළින් පවතී.

ඉහත නුබුන්වත් උපානත ප්‍රවනතා විශ්ලේෂණ ප්‍රස්තාරය සහ නුබුන්වත් අනුපාත ප්‍රවනතා විශ්ලේෂණ ප්‍රස්තාරය මගින් ජා.ර.භ.අ. යහපත් නුබුන්වත් තත්ත්වය පෙන්නුම් කරයි.

**අවම ප්‍රාග්ධන අවශ්‍යතා විශ්ලේෂණය**

2009 වර්ෂයේදී, ලෝක බැංකුවේ සහයෝගය ඇතිව ශ්‍රී ලංකා රක්ෂණ මණ්ඩලය ශ්‍රී ලංකා රක්ෂණ අංශය සඳහා අවධානම් සංවර්ධනය වහා මිල වෙනස්වන සුළු අවම ප්‍රාග්ධන පාලනය කිරීමට රක්ෂණ කර්මාන්තය අධීක්ෂණය සඳහා වන අවම ප්‍රාග්ධන මොඩලය ( model) උරදෙන ලදී. ශ්‍රී ලංකා රක්ෂණ මණ්ඩලය විසින් නියම කරනු ලැබූ රෙගුලාසි වලට අනුව ලියා පදිංචිය අපේක්ෂා කරන සමාගමක් විසින් සපුරාලිය යුතු අවම ප්‍රාග්ධන අවශ්‍යතාවය සමාලෝචන වර්ෂය තුළ රක්ෂණ ව්‍යාපාර පන්තියක් (රුපියල් මිලියන 500 ක් දක්වා ඉහළ නංවන ලදී. 2011 වර්ෂය අවසානවන විට ජා.ර.භාර අරමුදල විසින්

ජා.ර.භාර අ. මණ්ඩලයේ අරමුදල රුපියල් මිලියන 8515 ක් වාර්තා කර ඇති බැවින් ශ්‍රී ලංකා රක්ෂණ මණ්ඩලය විසින් පනවා ඇති රෙගුලාසිවලට අනුව අවම ප්‍රාග්ධන අවශ්‍යතාවය සපුරා ඇත.

### 5.2.3 මූල්‍ය කාර්යසාධනය - 2011

අරමුදලේ ප්‍රමුඛ කාර්යයන්ට අදාළව 2011 වර්ෂයේ මූල්‍ය ප්‍රකාශයන්හි පෙන්නුම් කරන සාරාංශගත ආදායම් හා වියදම් සංඛ්‍යා විවිධ අංශ යටතේ වර්ගීකරණය කරන ලදුව පහත 3.1 - 3.3 වගුව තුළ දක්වා ඇත.

2011 වර්ෂය තුළදී අග්‍රහාර සාමාජිකයන් වෙතින් ලැබුණ රක්ෂණ වාරික ආදායම රුපියල් මිලියන 623 කි. 2010 වසරට සාපේක්ෂව රුපියල් මිලියන 28 කින් වැඩිවී ඇති අතර ඊට අනුරූපව මෙම රක්ෂණ භාරයට භාණ්ඩාගාරයෙන් සැපයිය යුතු දායක මුදල ද වැඩි වී ඇත. එසේම සාමාජිකයන්

විසින් ඉදිරිපත් කරන ලද හිමිකම්පෑම් වෙනුවෙන් ජාතික රක්ෂණ භාර අරමුදල විසින් රුපියල් මිලියන 1,235 ක් පිරිනමන ලද අතර, එම ප්‍රමාණය 2010 වර්ෂයට වඩා 15% ක වැඩිවීමකි.

2011 වර්ෂය අවසානයේදී රජයේ සුරැකුම්පත්වල මූල්‍ය ආයෝජනය රුපියල් මිලියන 4,444 කි. පොළී අනුපාතය පහළ යාම හේතුවෙන් 2011 වර්ෂය තුළ උපයනු ලැබූ පොළී මුදල සාපේක්ෂව අඩුවිය. ද්‍රවශීලතා අවධානමට නිසි අවධානය යොමු කරමින් ආයෝජන කළඹ කළමනාකරණය කර ඇත.

#### 5.02 වගුව: රක්ෂණ වාරික ආදායමේ කාණ්ඩ අනුව වර්ගීකරණය

කාණ්ඩය	2011 එකතුව (රු.)	2010 එකතුව (රු.)
<b>01. රක්ෂණ වාරික ශුද්ධ ඉපයීම</b>	-	
සාමාජිකයන්ගේ දායකත්ව	623,424,037	595,140,400
භාණ්ඩාගාර දායකත්වය	494,229,000	442,790,000
වාරික ආදායම - මෝටර් රථ	215,199,457	237,386,267
වාරික ආදායම - ප්‍රතිරක්ෂණ	198,551,912	296,078,296
වාරික ආදායම - පාර්ලිමේන්තු මන්ත්‍රීවරු	10,000,000	10,000,000
වාරික ආදායම - විදේශ රැකියා	208,799,952	231,968,216
වාරික ආදායම (පොදු රක්ෂණය) ගිනි, මුහුදු සහ වෙනත් දළ ලිඛිත ආදායම - වැඩ වර්ජන, කලකෝලාහල, සිවිල් අරගල සහ ත්‍රස්තවාද අරමුදල	170,876,837	149,796,387
	<b>2,006,556,886</b>	1,874,425,103
වාරික ආපසු ගෙවීම්	(26,080)	(4,194,863)
<b>දළ ලිඛිත වාරිකය</b>	<b>3,927,612,001</b>	3,833,389,806
ප්‍රතිරක්ෂණ වාරිකය	(179,367,937)	(132,180,421)
<b>ශුද්ධ ලිඛිත ආදායම</b>	<b>3,748,244,064</b>	3,701,209,385
නොඉපයිවූ වාරික සඳහා වන සංචිතවල ශුද්ධ වෙනස	(141,879,032)	225,260,471
<b>ශුද්ධ ඉපයූ වාරික</b>	<b>3,606,365,031</b>	3,926,469,856

5.03 වගුව: රක්ෂණ හිමිකම්පෑම් මත වියදම් කාණ්ඩ අනුව වර්ගීකරණය

කාණ්ඩය	එකතුවේ ප්‍රතිශතයක් ලෙස (2011)	2011 එකතුව (රු)	2010 එකතුව (රු)
ඇස්කණ්ණාඩ් - අග්‍රහාර	10	180,748,334	171,198,748
පුද්ගලික රෝහල් ගාස්තු - අග්‍රහාර	32	592,182,669	497,586,183
දරු උපන් - අග්‍රහාර	6	106,577,025	92,391,681
හදිසි අනතුරු - අග්‍රහාර	1	21,702,772	21,090,442
වෛද්‍ය ගාස්තු - අග්‍රහාර	1	23,382,718	33,195,607
හෘද - අග්‍රහාර	7	136,497,358	118,423,376
පිළිකා - අග්‍රහාර	1	11,265,221	25,415,064
සාමාන්‍ය සහ හදිසි අනතුරකින් ජීවිතක්ෂයට පත්වීම - අග්‍රහාර	9	162,837,751	117,405,559
මෝටර් රථ හිමිකම්	7	127,633,818	151,555,078
විදේශ රැකියා	10	182,688,549	160,963,358
ප්‍රතිරක්ෂණය වියදම්	3	58,145,811	202,732,501
පාර්ලිමේන්තු මන්ත්‍රීවරුන් සඳහා වෛද්‍ය රක්ෂණය	1	9,419,785	6,951,417
පොදු වෛද්‍ය රක්ෂණය	5	96,419,651	10,598,492
ශුද්ධ හිමිකම්පෑම -SRCC & Tr.	-8	(141,693,868)	303,486,061
ශුද්ධ කොමිස් මුදල	17	311,679,100	379,079,417
	100	1,879,486,696.15	2,292,072,983

5.04 වගුව : රක්ෂණ වාරික වර්ගීකරණය හා වැඩවර්ජන, කලකෝලාහල, සිවිල් කැළඹිලි හා ත්‍රස්තවාදී අරමුදල

සමාගම	රක්ෂණ වාරික ආදායම් එකතුව(දළ)(රු.)		හිමිකම් ගෙවීම් (රු.)	
	2010	2011	2010	2011
සී/ස එම්.බී.එල්.සී. රක්ෂණ සමාගම	11,551,010	21,394,755	-	-
එලයන්ස් රක්ෂණ සමාගම පී.එල්.සී	68,083,011	89,445,031	-	-
අමානා තකාගුල් රක්ෂණ සමාගම පී.එල්.සී	26,539,015	38,248,905	840,607	43,405
ඒසීයන් එලයන්ස් රක්ෂණ සමාගම පී එල් සී	36,060,690	42,765,121	-	1,216,358
සෙලින්කෝ රක්ෂණ සමාගම පී එල් සී	471,436,563	459,865,307	14,843,143	12,525,576
සී/ස සමුපකාර රක්ෂණ සමාගම	14,425,924	16,895,115	-	-
අවිවා එන් බී බී රක්ෂණ සමාගම පී එල් සී	187,046,028	170,354,272	8,966,337	-
සී/ස වාර්ට්ස් රක්ෂණ සමාගම	39,058,901	36,501,160	500,000	-
එච් එන් බී ඇෂුවරන්ස් සමාගම පී එල් සී	88,708,547	89,839,459	558,000	1,408,454
ජනශක්ති රක්ෂණ සමාගම පී එල් සී	194,713,355	219,736,741	92,791,315	96,104,560
සී/ස සණස රක්ෂණ සමාගම	4,826,003	4,890,450	-	-
ශ්‍රී ලංකා රක්ෂණ සමාගම	376,745,497	399,562,281	285,021,380	82,377,448
යුනියන් ඇෂුවරන්ස් සමාගම පී එල් සී	236,695,822	235,607,663	38,796,018	869,977
සීමාසහිත පීපල්ස් රක්ෂණ සමාගම	85,054,399	128,470,573	510,370	6,275,383
සී/ස කොන්ටිනෙන්ටල් ඉන්ෂුවරන්ස් ලංකා සමාගම	23,901,086	39,610,697	-	-
ජාතික රක්ෂණ භාර අරමුදල	6,861,462	6,017,775	449,191	-
සීමාසහිත එල් ඩී සී එල් සී රක්ෂණ සමාගම	-	6,677,674	-	-
සීමාසහිත ඔරියන්ට් රක්ෂණ සමාගම	-	62,733	-	-
	<b>1,874,425,103</b>	<b>2,005,945,712</b>	<b>304,594,775</b>	<b>200,821,161</b>

5.05 වගුව: වාරික ආදායමේ දායකත්වය

(සියළුම සංඛ්‍යා ලංකා මුදල් වලිනි)					
	2007	2008	2009	2010	2011
<b>වාරික ආදායම</b>					
සාමාජිකයින්ගේ දායක වීම	578,628,923	595,339,833	573,518,510	595,140,400	623,424,037
භාණ්ඩාගාරයේ දායකත්වය	346,711,759	480,000,000	440,380,000	442,790,000	494,229,000
වාරික ආදායම - මෝටර් රථ		130,018,979	244,352,905	237,386,267	215,199,457
වාරික ආදායම ප්‍රතිරක්ෂණ		341,170,103	473,434,837	296,078,296	198,551,912
වාර්ෂික ආදායම - පාර්ලිමේන්තු සාමාජිකයින්		30,000,000	15,408,460	10,000,000	10,000,000
වාරික ආදායම - විදේශ රැකියා		118,428,753	200,483,864	231,968,216	208,799,952
වාරික ආදායම පොදු රක්ෂණය			194,237	149,796,387	170,876,837
දළ ලිඛිත ආදායම වැඩ වර්ජන කළකෝලාහල	2178,012,010	2,317,492,759	2,420,345,104	874,425,103	2,006,556,886
<b>මුළු වාරික ආදායම</b>	<b>3,103,352,692</b>	<b>4,012,450,427</b>	<b>4,368,117,916</b>	<b>3,837,584,670</b>	<b>3,927,638,080</b>

වගුව 5.06: ශාඛාවල ඵලදායීතා විශ්ලේෂණය

ආදායම	හම්බන්තොට ශාඛාව		අනුරාධපුර ශාඛාව	
	සමුච්චිත 2011	මාසික සාමාන්‍ය	සමුච්චිත 2011	මසක සාමාන්‍ය
මෝටර් රථ	5,015,702		9,014,188	751,182
මෝටර් රථ නොවන	5,526,498		715,771	59,648
<b>දළ ආදායම</b>	<b>10,542,200</b>	<b>878,517</b>	<b>9,729,959</b>	<b>810,830</b>
<b>(අඩුකළ) හිමිකම් පැමිණි</b>				
මෝටර් රථ	(165,376)	(13,781)	(168,813)	(14,068)
<b>ශුද්ධ ආදායම</b>	<b>10,376,824</b>	<b>864,735</b>	<b>9,561,146</b>	<b>796,762</b>
<b>පොදු කාර්ය වියදම්</b>				
බදු කුලිය	(668,800)	(55,733)	(345,000)	(28,750)
විදුලිය	(25,886)	(2,157)	(99,665)	(8,305)
ජලය	(8,432)	(703)	(23,204)	(1,934)
වැටුප් සහ පඩි	(1,897,448)	(158,121)	(1,433,184)	(119,432)
දුරකථන - ස්ථාවර	(130,626)	(10,886)	(61,824)	(5,152)
දුරකථන - ජංගම	(26,250)	(2,188)	(21,454)	(1,788)
වාහන දීමනාව	(360,000)	(30,000)	(375,000)	(31,250)
ගමන් වියදම්	(18,447)	(1,537)	-	-
සුළු මුදල් වියදම්	(109,154)	(9,096)	(94,340)	(7,862)
නියෝජිත කොමිස් මුදල	(90,224)	(7,519)	(5,962)	(497)
ශාඛා මෙහෙයුම් වියදම්	(260,050)	(21,671)	-	-
තක්සේරු ගෙවීම්	-	-	(15,788)	(1,316)
ප්‍රවාහන	(15,000)	(1,250)	-	-
කාර්යාල උපකරණ	-	-	(12,200)	(1,017)
විවිධ වියදම්	-	-	(40,090)	(3,341)
<b>මුළු වියදම්</b>	<b>(3,610,317)</b>	<b>(300,860)</b>	<b>(2,527,711)</b>	<b>(210,643)</b>
<b>ලාභය // (පාඩුව)</b>	<b>6,766,507</b>	<b>563,876</b>	<b>7,033,435</b>	<b>586,120</b>

## 5.2.4 භෞතික කාර්යසාධනය -2011

වගුව - 5.07: අග්‍රභාර වියදම් වර්ගීකරණය 2011

(ගණනින්)

භෞතික වර්ගය	භෞතිකමපෑම් එකතුව	ගෙවන ලද භෞතිකමපෑම්	ගෙවීමට ඇති භෞතිකමපෑම්	ප්‍රතික්ෂේප කරන ලද භෞතිකමපෑම්
ජීවිතක්ෂයට පත්වීම්	1,705	1,512	143	48
අංගවිකල	975	800	107	68
දරු උපත්	10,830	9,554	1,052	224
පිළිකා	583	532	26	25
හෘද	560	543	9	8
ඇස් කණ්ණාඩි	60,189	52,460	2,503	5,226
වෙනත් රජයේ රෝහල් ගාස්තු	30,397	26,795	2,388	1,214
වෙනත් පුද්ගලික රෝහල් ගාස්තු	17,194	13,191	1,751	2,252
චක්‍රගඩු	72	68	1	3
අංශභාගය	20	17	-	3
<b>එකතුව</b>	<b>122,525</b>	<b>105,472</b>	<b>7,980</b>	<b>9,073</b>

වගුව 5.08: මෝටර් වාහන රක්ෂණ ප්‍රතිරක්ෂණය කිරීමේ රක්ෂණ ඔප්පු වර්ගීකරණය - 2011

කාණ්ඩය	2011												මුළු එකතුව		
	කුන්වන පාර්ශවය						පරිපූරණ ආචරණය								
	රජය		පෞද්ගලික		වාහන		රජය		පෞද්ගලික		වාහන		වාහන	මුදල	
සංඛ්‍යාව	මුදල (රු.)	සංඛ්‍යාව	මුදල (රු.)	සංඛ්‍යාව	මුදල (රු.)	සංඛ්‍යාව	මුදල (රු.)	සංඛ්‍යාව	මුදල (රු.)	සංඛ්‍යාව	මුදල (රු.)	සංඛ්‍යාව	මුදල (රු.)		
මුක්ටර්	214	286,340	23	15,250	237	301,590	345	1,648,728	30	169,225	375	1,817,954	612	2,119,543	
සුද්ගලික මෝටර් රථ	342	257,954	858	420,550	1,200	678,504	2,501	112,489,192	126	4,492,119	2,627	116,981,311	3,827	117,659,814	
මෝටර් සයිකල්	262	90,889	1,418	613,152	1,680	704,041	1,911	8,259,927	59	430,410	1,970	8,690,337	3,650	9,394,378	
මෝටර් කෝච්චි	66	99,448	8	9,274	74	108,722	421	12,714,907	5	104,477	426	12,819,384	500	12,928,106	
ලොරි රථ ඉඩම් වාහන	468	624,303	37	44,094	505	668,397	1,028	14,551,019	55	1,561,326	1,083	16,112,345	1,588	16,780,742	
ලොරි චෙලරය	242	42,151			242	42,151						-	-	242	42,151
ද්විත්ව කාර්ය වාහන	466	350,935	72	43,594	538	394,528	2,295	69,352,754	45	822,779	2,340	70,175,533	2,878	70,570,062	
4W															
මුද්‍රාණය සහ චෙලර් ගිලන් රථ/අවමංගල රථ	3	3,474			3	3,474						-	-	3	3,474
වෑන	1	1,505			1	1,505	3	55,226			3	55,226	4	56,731	
ටරේඩ් ප්ලේට්	3	5,563	2	2,596	5	8,159	2	4,526	2	77,060	4	81,586	9	89,745	
වටුලරය			32	14,760	32	14,760	308	853,315	6	248,248	314	1,101,563	346	1,116,323	
එකතුව	2,067	1,762,561	2,450	1,163,270	4,517	2,925,831	8,469	219,929,598	328	7,905,644	8,797	227,835,238	13,314	230,761,069	

වගුව 5.09: ගෙවන ලද මෝටර් රථ රක්ෂණ හිමිකම්පෑම් වර්ගීකරණය - 2011

	2011					
	පරිපූර්ණ ආවරණය					
	රජය		පෞද්ගලික		එකතුව	
	හිමිකම්පෑම්	සංඛ්‍යාව	හිමිකම්පෑම්	මුදල	හිමිකම්පෑම්	මුදල
	(රු.)	සංඛ්‍යාව	(රු.)	සංඛ්‍යාව	(රු.)	
වැක්වර්	4	63,136			4	63,136
සුද්ගලික මෝටර් රථ	575	46,802,545	28	1,102,240	603	47,904,785
මෝටර් සයිකල්	39	656,210	6	86,323	45	742,533
මෝටර් කෝච්චි	79	10,291,531			79	10,291,531
ලොරි රථ/ඉඩම් වාහන	92	13,235,926	8	863,383	100	14,099,309
ලොරි ට්‍රේලරය						-
ද්විත්ව කාර්යය වාහන	366	30,293,124	13	894,548	379	31,187,672
වෑන්	1	61,550			1	61,550
ට්‍රේඩ් ප්ලේට්(Trade Plate)						-
ට්‍රේලරය						-
එකතුව	1,156	101,404,021	55	2,946,494	1,211	104,350,515

**වගුව - 5.10: පොදු රක්ෂණ ඔප්පු වර්ගීකරණය**

**රක්ෂණ ඔප්පු සාරාංශය**

රක්ෂණ ඔප්පු කාණ්ඩය		2011		භිම්කම් ප්‍රමාණය (රු.)
		රක්ෂණ ඔප්පු සංඛ්‍යාව	භිම්කම් සංඛ්‍යාව	
ගිනි රක්ෂණය		35	6	2,812,010.45
මුහුදු රක්ෂණය		138	4	509,871.08
පුද්ගල හදිසි අනතුරු	විවිධ	44	-	<b>39,645,337.73</b>
කම්කරු වන්දි				
ගෙවල් බිඳීම්		25	75	
මාර්ගස්ථ මුදල්		4	-	
විද්‍යුත් උපකරණ		18	1	
කොන්ත්‍රාත්කරුවන්ගේ		7	1	
සියලු අවධානම්		15	1	
දේපල පිරියත සහ උපකරණ	30	7		
වෛද්‍ය		17	6342	52,590,723.65
<b>එකතුව</b>		<b>333</b>	<b>6437</b>	<b>95,557,942.91</b>

### ව්‍යාපාරික විමර්ශනය- අග්‍රභාර වෛද්‍ය රක්ෂණය පිළිබඳ සමාලෝචනය



අග්‍රභාර රක්ෂණ යෝජනා ක්‍රමය, රාජ්‍ය පරිපාලන අමාත්‍යාංශ ව්‍යවස්ථාපිත අංක 12/2005 මගින් හඳුන්වා දෙනු ලැබූ අතර 2006 ජනවාරි මස 01 වැනි දින සිට මෙම යෝජනා ක්‍රමය විවෘත කළේය. සේවකයන්ගේ - සාමාජිකයා, කලත්‍රයා සහ ළමයින් (අවිවාහක, රැකියාවක් නොකරන සහ වයස අවුරුදු 21 ට අඩු තැනැත්තන් පමණක්) සහ අවිවාහක සේවකයන් - සාමාජිකයා දෙමාපියන් (වයස අවුරුදු 70 ට අඩු දෙමාපියන් නම් පමණක්) ගේ යහපත වෙනුවෙන් ජාතික රක්ෂණ භාර අරමුදල යටතේ ක්‍රියාත්මක වේ.

අග්‍රභාර වෛද්‍ය රක්ෂණ ක්‍රමය, රාජ්‍ය සේවකයන්ගේ සහ පළාත් රාජ්‍ය සේවකයන්ගේ මෙන්ම ඔවුන්ගේ පවුල්වල ජීවන තත්ත්වය නගා සිටුවීම පිණිස ස්ථාපිත කර ඇත. එම නිසා අපට ලැබෙන සියළුම හිමිකම් පෑම් වලට හැකි ඉක්මනින් කඩිනමින් ගෙවීම් සඳහා අප විසින් පියවර ගෙන ඇත.

ප්‍රමාදයකින් තොරව, හිමිකම්පෑම් ගෙවීමේ ක්‍රියාවලිය කඩිනම් කිරීම පිණිස E කාඩ්පත් ක්‍රමය ක්‍රියාත්මක කිරීමෙන් පසු ජාතික රක්ෂණ භාර අරමුදල විසින් නව හිමිකම්පෑම් සකස් කිරීමේ ක්‍රමයක් ක්‍රියාත්මක කර ඇත. E කාඩ්පත් ක්‍රමය හඳුන්වා දීමෙන් අනතුරුව සියළුම අත්‍යාවශ්‍ය අවශ්‍යතා සම්පූර්ණ කරනු ලබන අග්‍රභාර හිමිකම්පෑම් දැනුම්දීම වැඩකරන දින 03 ක් ඇතුළත ගෙවා ඇත.

2011 වර්ෂයේදී ව්‍යවස්ථාපිත ප්‍රකාරව රජයේ නිලධාරීන්ගේ මාසික වැටුපෙන් මසකට රු.75ක් මූල්‍ය දායකත්වයක් මෙම යෝජනා ක්‍රමයට අඩුකර ගන්නා ලදී. ශ්‍රී ලංකා රක්ෂණ සංස්ථාව පෞද්ගලිකරණය කරන තුරුම මෙම රක්ෂණ ක්‍රමය ක්‍රියාත්මක කරනු ලැබුවේ ශ්‍රී ලංකා රක්ෂණ සංස්ථාව විසිනි. මෙම රක්ෂණ යෝජනා ක්‍රමය යටතේ, පහත සඳහන් රක්ෂණ ප්‍රතිලාභ පිරිනමනු ලැබේ.

**1. රෝහල් ගාස්තු වෙනුවෙන් වෛද්‍ය ප්‍රතිලාභ**

මෙම ප්‍රතිලාභ යටතේ රෝහල්, හෙද නිවාස අයකිරීම්, වෛද්‍ය සහ ශල්‍යකර්ම සඳහා වන වියදම්, වෛද්‍ය උපදේශන සේවා හෝ විශේෂඥ වෛද්‍ය සේවා ගෘහස්ථ ප්‍රතිකාර යනාදිය සඳහා වන ගාස්තු සපයනු ලැබේ.

**2. උපැස් මිලදී ගැනීම**

මෙම යෝජනා ක්‍රමය යටතේ වසර 03 කට වරක් උපැස් මිලදී ගැනීම සඳහා යන වියදම පියවා ගැනීමට ජාතික රක්ෂණ භාර අරමුදල විසින් රු. 3500 ක මුදලක් සාමාජිකයන් වෙත පිරිනමයි.

**3. ණය සුරැකුම් ණය යෝජනා ක්‍රමය**

ඕනෑම අසනීප තත්ත්වයකදී හෝ සම්පූර්ණ හෝ අර්ධ වශයෙන් හෝ ආබාධිත තත්ත්වයකදී මාසික ආදායම මෙන් දස ගුණයක් මෙම ණය යෝජනා ක්‍රමය මගින් සපයනු ලබන අතර අදාළ පුද්ගලයාගේ ජීවිතය හෝ රැකියාව අහිමි වුවහොත් නොගෙවූ මුදල් ප්‍රමාණය මෙමගින් ගෙවනු ලබයි.

අග්‍රහාර රක්ෂණ යෝජනා ක්‍රමය යටතේ 2011 වර්ෂය සඳහා වන මාසික හිමිකම් පෑම්, දායකත්වය (රජයේ දායකත්වය සහ අතිරික්තයට අදාළ දත්ත) පහත දැක්වේ.

**සටහන - 5-09: අග්‍රහාර රක්ෂණය**

**අතිරික්තය, දායකත්වය හිමිකම්පෑම්**

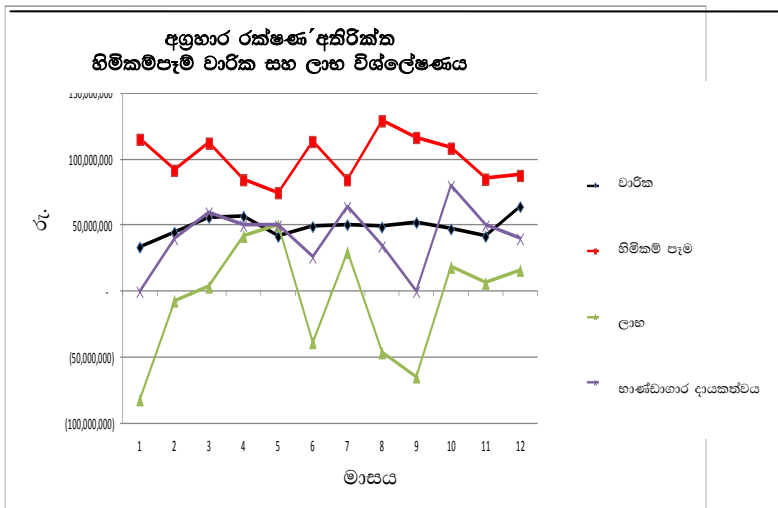

## මෝටර් වාහන රක්ෂණය

### පිළිබඳ සමාලෝචනය



ජාතික රක්ෂණ භාර අරමුදල විසින් රාජ්‍ය හා අර්ධ රාජ්‍ය ආයතනයන්ට, යෝජනා පත්‍රය සම්පූර්ණ කිරීමේ හා වාරික ගෙවීම මත එක් දිනක් තුළ මෝටර් වාහන රක්ෂණය පිළිබඳ සෑම රක්ෂණ ඔප්පුවක්ම නිකුත් කරනු ලබයි. රක්ෂණ ඔප්පු නිකුත් කිරීමේදී සහ හිමිකම් ගෙවීමේදී පාරිභෝගිකයන්ට ඉතා ඉහළ පහසුකම් සපයමින් හදිසි අනතුරක් සිදුවන අවස්ථාවක ජාතික රක්ෂණ භාර අරමුදල විසින් පූර්ණ වගකීම දරනු ලබයි.

ජාතික රක්ෂණ භාර අරමුදල පිහිටුවාලීමෙන් අනතුරුව රාජ්‍ය ආයතනයන්ට අයත් වාහන (වෛකල්පික) සහ අර්ධ-රාජ්‍ය ආයතනවලට අයත් වාහන (වෛකල්පික) රක්ෂණය කිරීම

උදෙසා 2011 අංක B/F 437 දරණ වක්‍රලේඛය ප්‍රකාරව මෝටර් වාහන රක්ෂණ ක්‍රමය හඳුන්වා දෙන ලදී. පෞද්ගලික කාර් රක්ෂණ ඔප්පු (පෞද්ගලික කාර්, ස්ටෙපන් වැගන් රථය, ජීප් රථය, ත්‍රීවිලර් යනාදිය) වාණිජමය වාහන (භාණ්ඩ ප්‍රවාහන වාහන, ගාස්තුවකට හෝ ප්‍රදානයකට මගීන් රැගෙන යාමේදී භාවිතා කරනු ලබන ද්විත්ව කාර්ය වාහන, බස් (කුලියට හෝ පෞද්ගලික) කෘෂිකාර්මික වාහන යනාදිය) සඳහා, යතුරු පැදි රක්ෂණ ඔප්පු (යතුරු පැදි, ස්කූටර්, මොටොට් යතුරු පැදිය යනාදිය සඳහා) වැනි විවිධ වාහන කාණ්ඩ සඳහා ජාතික රක්ෂණ භාර අරමුදල විසින් විවිධාකාර මෝටර් වාහන රක්ෂණ ඔප්පු පිරිනමයි.

ජාතික රක්ෂණ භාර අරමුදල විසින් මෝටර් වාහන රක්ෂණ ඔප්පු නිකුත් කිරීමේදී පිරිනමනු ලබන මූලික රක්ෂණ වාරිකවලට අමතරව, ජල ගැලීම්, තෙවන පාර්ශ්ව දේපළ හානි, තීරුබදු රහිත නැව්ගත කිරීම්, පීප්බී රියදුරු/ මගීන්, වාරික ගෙවීමට භාණ්ඩ මිලදී ගැනීම, වා මල්ල, රක්ෂණාවරණය, ඇදගෙන යාමේ ගාස්තු, වාහන ඉදිරිපස විදුරු රක්ෂණාවරණය, රියදුරු/ක්ලීනර්/සහායකයන් සඳහා වන ආධුනික රියදුරු රක්ෂණාවරණය ( WCI ) මගින් මාර්ගස්ථ භාණ්ඩ, අන්තරායකාරී සහ අන්තරායකාරී නොවන භාණ්ඩ (යතුරු පැදි හා ත්‍රස්තවාදී (යතුරු පැදි) වෙනුවෙන් නෛතික වගකීම ආධුනික රියදුරු ආවරණ, කුලියට ගැනීම බැහැර කිරීම, පෞද්ගලික හදිසි අනතුරු ප්‍රතිලාභ (රියදුරු සහ මගීන් සඳහා පෞද්ගලික මෝටර් රථ සඳහා වාණිජමය වාහන රියදුරු/ක්ලීනර්/සහායකයන් සඳහා SRCC/TC රක්ෂණාවරණය)

වාහනයක් විකුණන අවස්ථාවකදී එම වාහනයට අදාළ රක්ෂණ සහතිකය/රක්ෂණ ඔප්පුව වෙනත් අයට පැවරිය නොහැක. අවසන් නොවූ රක්ෂණ කාල පරිච්ඡේදයට අයත් රක්ෂණ වාරික ගෙවීමට (ණය) වාහනය නව අයිතිකරුට ඉඩ සලසා දෙන ලෙස ජාතික රක්ෂණ භාර අරමුදලට කරන ලිඛිත ඉල්ලීමක් සහිතව රක්ෂණයෙකු ස්වකීය වාහනය විකුණා ඇති අවස්ථාවකදී, ජාතික රක්ෂණ භාර අරමුදල විසින් වාරිකය නැවත ගණනය කිරීමේ පදනම මත නව අයිතිකරුගෙන් අළුත් යෝජනා පත්‍රයක් ඉල්ලා සිටිනු ඇත.

ජාතික රක්ෂණ භාර අරමුදලේ රක්ෂණ ඔප්පුවක්/රක්ෂණ සහතිකයක් රක්ෂණ ඔප්පුවේ කාල පරිච්ඡේදය අවසන්වීමේදී අළුත් කළ හැකිය. රක්ෂිත මුදල ද වාහනයේ වර්තමාන වෙළඳ පොල වටිනාකම පිළිබිඹු වන පරිදි වෙනස් කරනු ඇත.

රක්ෂණය කරනු ලැබූ වාහනය හදිසි අනතුරකට භාජනය වන අවස්ථාවකදී දැරීමට සිදුවූ හානි සඳහන් කරමින් හැකි ඉක්මනින් ලඟම ඇති පොලිස් ස්ථානයට ප්‍රකාශයක් කළ යුතුය. ජාතික රක්ෂණ භාර අරමුදල විසින් සලසනු ලබන මෝටර් වාහන රක්ෂණ ක්‍රමය මගින් ශ්‍රී ලංකාවේ ඕනෑම ස්ථානයක ඕනෑම මොහොතක ඔහුගේ/ඇයගේ වාහනය මුහුණ දෙන්නා වූ පිළිගත් සියලුම අනතුරු වෙනුවෙන් පූර්ණ රක්ෂණවරනයක් වාහන හිමියන්ට පිරිනමයි.

මෝටර් වාහන රක්ෂණ යෝජනා ක්‍රමයේ කොටසක් යටතේ 2011 වර්ෂය තුළ වන හිමිකම්පෑම් වලට අදාළ මාසික මූල්‍ය ප්‍රවාහය සහ වාරික ඉපයීම් 5.10 සටහනින් දැක්වේ.

**සටහන 5-10: මෝටර් රථ රක්ෂණය**  
ලාභය, වාරිකය සහ හිමිකම්පෑම්

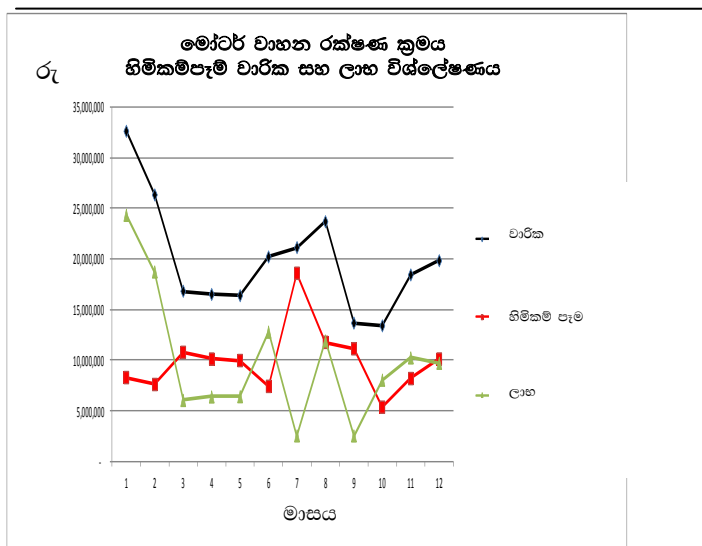

## ප්‍රතිරක්ෂණය පිළිබඳ සමාලෝචනය

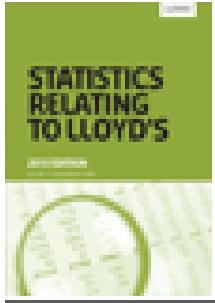

ප්‍රතිරක්ෂණය යනු රක්ෂණ හිමිකම්පෑමක් නිසා ගෙවීමට සිදුවිය හැකි විශාල මුදලක් අඩුකර ගැනීම පිණිස ආකාර කීපයක එකඟතාවක් මගින් අවධානම් සහගත ආයෝජන අනෙක් පාර්ශවකරුවන්ට පැවරීමට කටයුතු කිරීම වේ.

රක්ෂණ සමාගම් ප්‍රතිරක්ෂණ ආවරණ ලබා ගැනීමට බලපාන ප්‍රධාන හේතූන් දෙකකි. පළමු හේතුව වන්නේ, සමාගමේ වත්කම්වල වටිනාකම වෙනිත් අනුමත ප්‍රමාණයට වඩා විශාල පුද්ගලික අවධානමක් පවත්වා ගෙනයාම අත්‍යවශ්‍ය වීම සහ එමගින් සිදුවිය හැකි පාඩු වලක්වා රක්ෂණ ආයතනයට රැකවරණය සලසා දීමයි. එම නිසා සාමාන්‍ය රක්ෂණ සමාගම්වල මුළු වත්කම් වටිනාකමට වඩා ඉහළ ආරක්ෂණ සීමාවන් සැලසීමට එම රක්ෂණ සමාගම්වලට ප්‍රතිරක්ෂණය මගින් ඉඩ ලබා දෙයි. දෙවැනි හේතුව වන්නේ, අනාවැකි කීමේ හැකියාව මගින් විශාල අලාභයන් සහ ආවරණය සැපයීමට අවශ්‍ය ප්‍රාග්ධන ප්‍රමාණය අඩු කිරීම සඳහා රක්ෂණ සමාගම්වලට උපකාර කිරීමට ප්‍රතිරක්ෂණයට හැකියාවක් පැවතීමයි.

මෙම නිසා ශ්‍රී ලංකාවේ පවතින රක්ෂණ සමාගම් ඔවුන්ගේ ප්‍රතිපත්ති මගින් ලේඛනගත වටිනාකම් විදේශීය ප්‍රතිරක්ෂණ සමාගම් වෙතින් ආරක්ෂා කර ගනියි. ඒ නිසා ජාතික රක්ෂණභාර අරමුදලට ඇතැම් පහසුකම් පළාත්බදව ලබාදීම තුළින් ආරක්ෂණයේ කොටසක් වීමට අවස්ථාවන් පවතී.

දේශීය සාමාන්‍ය රක්ෂණ වෙළඳපොළෙන් අනිවාර්ය ප්‍රතිරක්ෂණ කොටස ප්‍රතිග්‍රහණය කිරීමට 2007 දෙසැම්බර් මස 19 වැනි දිනැති

අංක 1528/20 දරන ශ්‍රී ලංකා ප්‍රජාතාන්ත්‍රික සමාජවාදී ජනරජයේ අති විශේෂ ගැසට් පත්‍රය මගින් ජාතික රක්ෂණ භාර අරමුදලට (NITF) බලය පවරන ලදී. සාමාන්‍ය රක්ෂණ ව්‍යාපාරික ගනුදෙනුවල නියැලෙන එක් එක් රක්ෂණ සමාගමක සාමාන්‍ය රක්ෂණ වැඩ සටහනෙන් (නිශ්චිතව සඳහන් කරනු ලබන විධි විධානයන්ට යටත්ව) අනිවාර්ය ප්‍රතිරක්ෂණ කොටස් වලින් 20% ක ප්‍රතිග්‍රහණයක් රක්ෂණ භාර අරමුදල නියම කොට දක්වා ඇත. 2009 අගෝස්තු මස 20 වැනි දින අංක 1615/20 දරන අති විශේෂ ගැසට් පත්‍රය අනුව සෘජු සාමාන්‍ය රක්ෂණ ගනුදෙනු වල නියැලීමට ද ජාතික රක්ෂණ භාර අරමුදලට බලය පැවරී ඇත.

ඉහත කී දින සිට ශ්‍රී ලංකාව තුළ ප්‍රතිරක්ෂණ ව්‍යාපාරයන්හි නියැලිය හැකි බලය ලත් එකම ආයතනය ජාතික රක්ෂණ භාර අරමුදල වේ. 2008 ජනවාරි මස 01 වැනි දින සිට සියලුම දේශීය රක්ෂණ සමාගම්වල 20% ක අනිවාර්ය ප්‍රතිරක්ෂණකොටස ප්‍රතිග්‍රහණය කර ගනිමින් ජාතික රක්ෂණ භාර අරමුදල ප්‍රතිරක්ෂණය ව්‍යාපාරයෙහි නියැලී සිටී. මෙලෙසින් ක්‍රියාකරමින් විදේශ විනිමයෙන් විශාල කොටසක් රට තුළ රඳවා ගැනීමට අරමුදල සමත් විය.

ප්‍රතිරක්ෂණ යෝජනා ක්‍රමය වෙනුවෙන් 2011 වර්ෂය සඳහා වන මාසික හිමිකම් පෑම්, වාරිකය ප්‍රතිලාභ විශ්ලේෂණය පහත රූප සටහනෙන් දක්වා ඇත.

සටහන 5.11 : ප්‍රතිරක්ෂණ ලාභය, වාරිකය හිමිකම්පෑම්

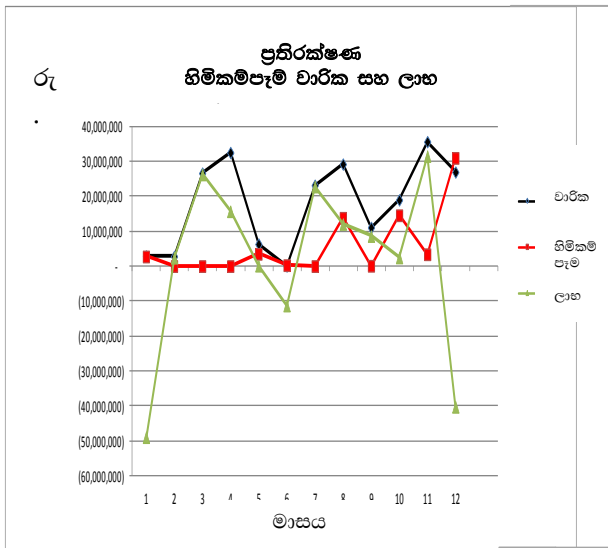

**ප්‍රතිරක්ෂණ දළ ලේඛනගත වාරික ප්‍රභේදනය - 2011**

ප්‍රතිරක්ෂණය වෙනත් ලබාගත් දළ ලේඛනගත වාරික වැටීම පහත දැක්වෙන ආකාරයට විශ්ලේෂණය කර ඇත.

දළ ලේඛනගත වාරික ප්‍රභේදනය -2011	
	මුළු වාරිකය (රුපියල්)
එම්.බී.එල්.සී. රක්ෂණ සමාගම පී එල් සී	21,394,755
සී/ස එලයන්ස් රක්ෂණ සමාගම	89,445,031
අමානා තකාහුල් රක්ෂණ සමාගම පී එල් සී	38,248,905
ඒසීයන් එලයන්ස් රක්ෂණ සමාගම පී එල් සී	42,765,121
සෙලින්කෝ රක්ෂණ සමාගම පී එල් සී	459,865,307
සී/ස සමුපකාර රක්ෂණ සමාගම	16,895,115
අවිවා එන් බී බී රක්ෂණ සමාගම පී එල් සී	170,354,272
සී/ස වාර්ට්ස් රක්ෂණ සමාගම	36,501,160
එච් එන් බී ඇෂුරන්ස් සමාගම පී එල් සී	89,839,459
ජනගක්ති රක්ෂණ සමාගම පී එල් සී	219,736,741
සී/ස සණස රක්ෂණ සමාගම	4,890,450
ශ්‍රී ලංකා රක්ෂණ සංස්ථාව	399,562,281
යුනියන් ඇෂුරන්ස් සමාගම පී එල් සී	235,607,663
සීමාසහිත පීපල්ස් රක්ෂණ සමාගම	128,470,573
සී/ස කොන්ටිනෙන්ටල් ඉන්ෂුරන්ස් ලංකා සමාගම	39,610,697
ජාතික රක්ෂණ භාර අරමුදල	6,017,775
සීමාසහිත එල් ඩී එල් සී රක්ෂණ සමාගම	6,677,674
සීමාසහිත ඔරියන්ට් රක්ෂණ සමාගම	62,733
	<b>2,005,945,712</b>

# වැඩවර්ජන, කැරලි කෝලාහල, සිවිල් අරගල හා ත්‍රස්තවාද අරමුදල පිළිබඳ සමාලෝචනය



ව්‍යවසානකාරී අලාභ (රුපියල් මිලියන 1600) ප්‍රමාණයකට හේතුවූ 1983 සිවිල් කලබලයට පසුව 1985 වර්ෂයේ සිට ස්වකීය ප්‍රතිරක්ෂණ සමාගම් විසින් නිෂ්චිත ව්‍යාපාර මට්ටම් වලදී වැඩ වර්ජන, කැරලි කෝලාහල, සිවිල් අරගල සම්බන්ධයෙන් ආරක්ෂාව ප්‍රතික්ෂේප කිරීමේ අනපේක්ෂිත තත්ත්වයකට දේශීය රාජ්‍ය රක්ෂණ සමාගම් මලට මුහුණ දීමට සිදුවිය. එහි ප්‍රතිඵලයක් වශයෙන් ශ්‍රී ලංකා රජය විසින් අරමුදලින් නිශ්චිතව දක්වා ඇති එකී රක්ෂණ පංතිවල වැඩ වර්ජන කැරලිකෝලාහල සහ සිවිල් අරගල වෙනුවෙන්වන ආවරණය ඇතුළුව විස්තෘත රක්ෂණ ඔප්පු මත කරනු ලබන හිමිකම් පෑම් ගෙවීම් සඳහා 1987 දී වැඩවර්ජන, කැරලි කෝලාහල, සිවිල් අරගල නමින් හඳුන්වන අරමුදලක් ස්ථාපිත කරන ලදී.

වැඩවර්ජන, කැරලි කෝලාහල, සිවිල් අරගල අරමුදල විසින් රාජ්‍ය සහ පෞද්ගලික අංශයේ ආයතන වලට ආරක්ෂාව ලබා දෙයි.

අනතුරුව 1989 දී ත්‍රස්තවාදී කටයුතු උත්සන්න වීම නිසා, ශ්‍රී ලංකා රජය විසින් ත්‍රස්තවාදී ක්‍රියා සහ කඩාකප්පල්කාරී ක්‍රියා මගින් සිදුවන හානි/පාඩු

නිසාවන අවදානම් ආවරණය ඇතුළත් කිරීම පිණිස වැඩවර්ජන කැරලි කෝලාහල සහ සිවිල් අරගල අරමුදල පුළුල් කරන ලදී. අවසානයේදී එම අරමුදල වැඩවර්ජන කැරලි කෝලාහල සහ සිවිල් අරගල සහ ත්‍රස්තවාදය සඳහා වූ රජයේ අරමුදල යනුවෙන් නැවත නම වෙනස් කරන ලදී.

ශ්‍රී ලංකාවේ භූගෝලීය සීමාවන් තුළ ඇතිවන්නා වූ වැඩවර්ජන, කැරලි කෝලාහල සිවිල් අරගල සහ ත්‍රස්තවාදී කටයුතු නිසා දේපළවලට වන පාඩුව/හානිය සසභ හෝ පුද්ගලයෙකුට සිදුවන මරණය/ඉරිච්ඡා තුවාල ආවරණය කිරීම සඳහා විස්තීර්ණවූ ශ්‍රී ලංකාවේ බලයලත් රක්ෂණ සමාගම් වන අරමුදලේ සියලුම සාමාජිකයින් විසින් නිකුත් කරනු ලබන රක්ෂණ ඔප්පු සඳහා අතිරේක රක්ෂණවරණයක් පිරිනැමීමේ අරමුණින්, 1987 දී අමාත්‍ය මණ්ඩල තීරණයට අනුව වැඩවර්ජන, කැරලි කෝලාහල, සිවිල් අරගල හා ත්‍රස්තවාද රක්ෂණ අරමුදල පිහිටුවන ලදී. 1987 වර්ෂයෙන් ආරම්භවූ මෙම අරමුදල ජාතික රක්ෂණ සංස්ථාව විසින් කළමනාකරණය කර පවත්වාගෙන යන ලදී.

අනතුරුව 2003 වර්ෂයේදී සී/ස ජනශක්ති රක්ෂණ සමාගම විසින් ජාතික රක්ෂණ සංස්ථාව අත්පත් කර ගත් අතර පසුව වැඩ වර්ජන කැරලි කෝලාහල, සිවිල් අරගල හා ත්‍රස්තවාද අරමුදල සී/ස ජනශක්ති රක්ෂණ සමාගම විසින් පාලනය කරන ලදී.

2005 වර්ෂයේදී මුදල් හා ක්‍රමසම්පාදන අමාත්‍යාංශය විසින් වැඩ වර්ජන කැරලි කෝලාහල, සිවිල් අරගල හා ත්‍රස්තවාද අරමුදල සී/ස ජනශක්ති රක්ෂණ සමාගමෙන් ලබාගෙන පරිපාලනය කරන ලදී.

අවසානයේදී 2006 අංක 28 දරන ජාතික රක්ෂණ භාර අරමුදලේ පනතේ 18 (ඇ) වගන්තිය අනුව 2007 වර්ෂයේදී එකී වැඩ වර්ජන කැරලි කෝලාහල, සිවිල් අරගල හා ත්‍රස්තවාද අරමුදල ජාතික රක්ෂණ භාර අරමුදලට අන්තර්ග්‍රහණය කරන ලදී.

එසේ අන්තර්ග්‍රහණය කිරීමෙන් පසු එකී පනතේ 18 වන වගන්තිය (1) උපවගන්තියේ (ඇ) ඡේදය ප්‍රකාරව අරමුදලට බැරකරන ලද සියලු මුදල් ජාතික රක්ෂණභාර අරමුදල විසින් පවත්වාගෙන යනු ලබන විශේෂ ගිණුමකට මාරුකරනු ලැබ ඇත. එම ගිණුම පරිපාලනය කිරීම හා කළමනාකරණය කිරීම

සම්බන්ධයෙන් වන මාර්ගෝපදේශ ජාතික රක්ෂණ භාර අරමුදල විසින් වරින් වර නිකුත් කරනු ඇත.

වැඩ වර්ජන කැරළි කෝලාහල, සිවිල් අරගල හා ත්‍රස්තවාද අරමුදල ජාතික රක්ෂණ භාර අරමුදලට අන්තර්ග්‍රහණය කිරීමට පෙර ගනු ලැබූ ක්‍රියා මාර්ග මාර්ගෝපදේශ නිකුත් කරන තුරු අඛණ්ඩව අනුගමනය කරන ලදී..

වැඩවර්ජන, කලකෝලාහල සිවිල් කැළඹීම් සහ ත්‍රස්තවාද අරමුදලේ ප්‍රධාන කාර්යයන්

- රක්ෂණ සමාගම් හරහා වාරිකය අය කරගෙන අරමුදලට ප්‍රේෂණය කිරීම
- හිමිකම්පෑම් රක්ෂණ සමාගම් මගින් ගෙවීම සහ ක්‍රියාකාරී කමිටුවේ නිර්දේශය මත වැඩ වර්ජන, කළ කෝලාහල, සිවිල් කැළඹීම් සහ ත්‍රස්තවාද අරමුදලෙන් ප්‍රතිපූර්ණය කිරීම
- ත්‍රස්තවාදී ප්‍රහාර හේතුවෙන් හානියට පත් ආයතන වලට ප්‍රදානය කරන ලිහිල් කොන්දේසි මත ක්ෂය මුදල් ණය කළමනාකරණය මෙම ක්ෂය මුදල් පරිපාලනය කරනු ලබන්නේ ලංකා බැංකුව විසිනි.

2011 වර්ෂය සඳහා වැඩවර්ජන, කලකෝලාහල, ජන නැගීම් සහ ත්‍රස්තවාද අරමුදල වෙනුවෙන් වන මාසික හිමිකම් පෑම්, වාරික සහ ප්‍රතිලාභ විශ්ලේෂණය පහත දක්වා ඇත.

**සටහන -5. 12: වැඩ වර්ජන කැරළි කෝලාහල, සිවිල් අරගල හා ත්‍රස්තවාදී අරමුදල විස්තරණය**

**ලාභය, වාරිකය සහ හිමිකම් පෑම**

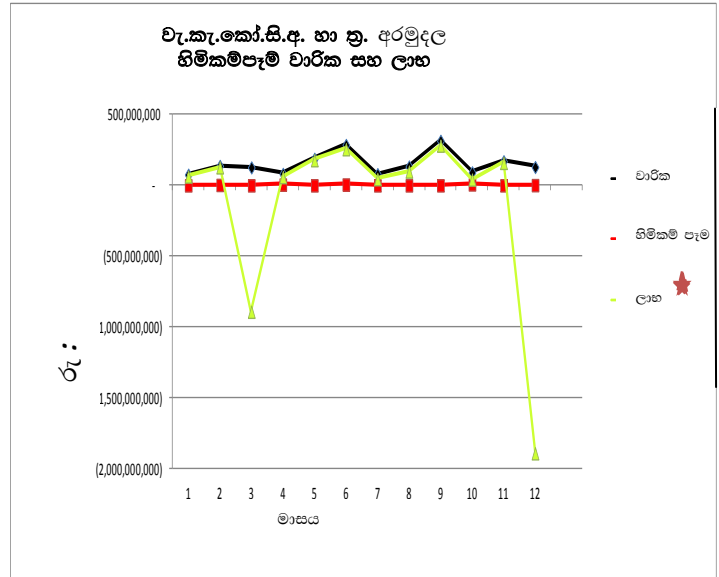

★ ලාභය භාණ්ඩාගාර දායකත්වය අඩු කිරීමෙන් පසුවය

### සාමාන්‍ය රක්ෂණය පිළිබඳ විශ්ලේෂණය



ජාතික රක්ෂණ භාර අරමුදල පොදු රක්ෂණ කටයුතු ගිනි රක්ෂණය, මුහුදු උවදුරු රක්ෂණය විවිධ රක්ෂණ යෝජනා ක්‍රමය , සේවක වන්දි රක්ෂණය සහ වෛද්‍ය රක්ෂණය වශයෙන් ප්‍රධාන උප අංශවලට බෙදනු ලැබේ. 2009.08.20 වැනි දින නිකුත් කෙරුණු අංක 1615/20 දරණ ගැසට් නිවේදනය ප්‍රකාර මෙම රක්ෂණ යෝජනා ක්‍රමය ජාතික රක්ෂණ භාර අරමුදල යටතේ පිහිටුවන ලද

අතර එය පසුගිය වර්ෂ කීපය තුළ නොවෙනස්ව වර්ධනය වී ඇත.

සාමාන්‍ය රක්ෂණය යටතේ ජාතික රක්ෂණ භාර අරමුදල විසින් ගිනි රක්ෂණ ඔප්පු, මුහුදු උවදුරු රක්ෂණ ඔප්පුවක්, සේවක වන්දි රක්ෂණ ඔප්පු පිරිනමනු ලැබේ.



ජාතික රක්ෂණ භාර අරමුදලේ මුහුදු නැව් භාණ්ඩ රක්ෂණය මගින්, භාණ්ඩ රැගෙන යනු ලබන ආනයනකරුවන් අපනයනකරුවන් සහ මහා පරිමාන භාණ්ඩ ප්‍රවාහනය කරන්නන්ගේ අවශ්‍යතා සපුරාලනු ලබන අතර ජාතික රක්ෂණ භාර අරමුදල මගින් ජනතාවට වෙළඳාමේදී මුහුණ දීමට සිදුවන අවදානම් ද ආවරණය කරනු ලැබේ.



ශ්‍රී ලංකාවේ හෝ විදේශ රටවල සැපයුම්කරුවන්ගේ භාණ්ඩ ගබඩාවේ සිට භාණ්ඩ ප්‍රවාහනය කරනු ලබන කාලය තුළ දී රක්ෂණය කළ හැකි සෑම අවදානම් උවදුරු වෙනුවෙන් සියළුම භාණ්ඩ ආවරණය කරනු ලැබේ.

එක් වර්ෂයක් තුළ මුහුදු නැව් භාණ්ඩ ආවරණය කරනු ලබන විවෘත ආවරණ රක්ෂණයක් වශයෙන් හෝ තනි මුහුදු ගමන් රක්ෂණ ඔප්පුවක් වශයෙන් මෙම රක්ෂණ ආවරණය ගනුදෙනුකරුවන්ට ලබාගත හැක.

ජාතික රක්ෂණ භාර අරමුදලේ මුහුදු උවදුරු (නැව්බද) රක්ෂණ ඔප්පුවෙන් යාත්‍රා, කෙටි මුහුදු යාත්‍රා, වරාය හා ගංගා යාත්‍රා සියළුම මාදිලියේ පෞද්ගලික, විනෝද වාරිකා හා වාණිජ ප්‍රවාහන ගුවන්යානා සහ පෞද්ගලික ග්ලයිඩර් යානා, හෙලිකොප්ටර් යානා බිම් උපකරණ සහ වෙනත් යාත්‍රා වෙනුවෙන් රක්ෂණ ආවරණය සලකනු ලබන අතර, මෙය නැවට සහ නැවේ බදට සිදුවන භෞතික අලාභ/හානි සම්බන්ධයෙන් නැව් හිමියාට ආරක්ෂාව සලසනු ලබන සියළු අවධානම් රක්ෂණ ආවරණයකි.

ගින්නක් හෝ වෙනත් විශේෂ උවදුරු හේතුවෙන් රක්ෂිත දේපලකට පාඩු හෝ හානි සිදුවන අවස්ථාවකදී ජාතික රක්ෂණ භාර අරමුදලේ ගිනි රක්ෂණ උවදුරු ඔප්පුවෙන් මූල්‍ය වන්දි පිරිනමනු ලැබේ.

කෙසේ වුවද, එවැනි දේපළ අයිතිකරුවෙකු සිදුවීමට කලින් පදිංචි වී සිටිමින් පසුව සමාන මූල්‍ය තත්ත්වයකට පත්වීමට නියමිත නම් දේපළ ප්‍රමාණවත් පරිදි විධිමත් ආකාරයට රක්ෂණය කර තිබිය යුතුය.

ජාතික රක්ෂණ භාර අරමුදලේ ගිනි උවදුරු රක්ෂණ ඔප්පුවෙන් ගෘහස්ත බොයිලේරු, ගෑස් ස්ථාපනයන් පිපිරීම් ඇතුළු ගිනි හා විදුලි උවදුරු වලින් සිදුවන අලාභහානි සම්බන්ධයෙන්, රක්ෂණ ආවරණය සපයනු ලබන අතර, මෙය පිපිරීම්, හිතාමතා හානි සිදු කිරීම්, සංඝට්ටන හානි ගුවන් යානා හානි, පුපුරා යාම්, ජලටැංකි උපකරණ හෝ නල පිටාර ගැලීම් මෙන්ම ජල ගැලීම් භූ කම්පන,ගිනි කඳු පිපිරීම්,සැඩ කුනාටුව, නිවර්තන සුළි සුළඟ (ටයිපුනය) ගිගිරීම් සහිත කුණාටුව, ප්‍රවණ්ඩ සුළි සුළඟ, සුනාමිය හා උදම් රළ වැනි අතිරේක උවදුරු ආවරණය කරනු පිණිස දීර්ඝ කරනු ලැබිය හැකිය. තවද, එය වැඩ වර්ජන කැරලි කෝලාහල, සිවිල් අරගල හා ත්රස්තවාද සහ ද්වේශ සහගත අලාභහානි සිදු කිරීම වෙනුවෙන්, ආවරණය සැලසෙන පරිදි දීර්ඝ කළ හැකිය.

මෙම විවිධ පන්ති රක්ෂණ යෝජනා ක්‍රමය යටතේ පුද්ගල හදිසි අනතුරු රක්ෂණය සැත්කම් හා සෞඛ්‍ය රක්ෂණය, මුදල් රක්ෂණය, ගමන් භාණ්ඩ රක්ෂණය, ගෙවල් බිඳුම් රක්ෂණය, සේවක වන්දි රක්ෂණය, වෙළඳාමේදී ස්ථාන රක්ෂණය මහජන වගකීම් හා සෙසු විවිධ පන්ති රක්ෂණය වෙනුවෙන් මෙය ආවරණය සලසනු ලැබේ.ජාතික රක්ෂණ භාර අරමුදල විසින් ඉංජිනේරු උපකරණ රක්ෂණය, පරිගණක රක්ෂණය, බොයිලේරු හා පීඩන රක්ෂණය, කොන්ත්‍රාත්කරුවන්ගේ සියළුම අවධානම් රක්ෂණය, (CAR) ඉවත් කිරීම සියළු අවධානම් රක්ෂණය සහ අනෙකුත් ඉංජිනේරු අවධානම්

වලට අදාළ අවධානම් ආවරණය කරනු ලබන ඉංජිනේරු රක්ෂණ ඔප්පුද ඇතුළත් කර ඇත.

මීට අමතරව ජාතික රක්ෂණ භාර අරමුදල විසින් කම්කරු වන්දි රක්ෂණයක් සපයනු ලැබේ. 1934 කම්කරුවන්ට වන්දි ගෙවීමේ ආඥාපනතෙහි කොන්දේසි මගින් යම් වෘත්තීයක නිරත වීම නිසා හටගන්නා ලද වෘත්තීමයරෝග සහ තුවාලවීම් සඳහා වගකිවයුතු ආකාරයකට වන්දි ගෙවීමක් සිදු කිරීමට එකඟ වී ඇත. මෙම ආඥා පනතේ නවතම සංශෝධනය වන්නේ තාවකාලික, ස්ථිර හෝ තම වැටුප පිළිබඳ නොසලකා හරින සියළුම ආකාරයේ ශ්‍රමිකයන්හට වන්දි ගෙවීම සිදුකළ යුතුය යන්නයි. මෙහි ප්‍රතිඵලයක් වශයෙන්, සියළුම සේවනියුක්තියන් වෙනුවෙන් පැවති වගකීමේ සැලකිය යුතු වර්ධනයක් දක්නට ලැබේ. එම නිසා, ජාතික රක්ෂණ භාර අරමුදල යටතේ සේවක වන්දි ගෙවීමේ රක්ෂණ ක්‍රමය සඳහා සේවා නියුක්තියන් වෙනුවට රක්ෂණය වූවන්ගේ වගකීම් සමහරක් ජාතික රක්ෂණ භාර අරමුදල විසින් පවරාගෙන ඇත.

ජාතික රක්ෂණ භාර අරමුදලේ වෛද්‍ය රක්ෂණ යෝජනා ක්‍රමය යටතේ රෝහල් ගතවීම්, හෙද සත්කාර, කාමර වියදම්, ශල්‍ය වෛද්‍ය, නිර්වින්දන හා වෛද්‍ය ගාස්තු, විශේෂඥ සහ උපදේශන ගාස්තු සහ විශේෂඥ සේවා සඳහා ප්‍රතිලාභ සලසයි.

ගිනි උවදුරු රක්ෂණ ක්‍රමය සඳහා 2011 වර්ෂයේදී මාසික හිමිකම් පෑම් වාරික හා ලාභ විශ්ලේෂණය මතු දැක්වෙන පරිදි වේ.

**සටහන 5.13: ගිනි රක්ෂණය**  
**ලාභය, වාරිකය සහ හිමිකම් පෑම්**

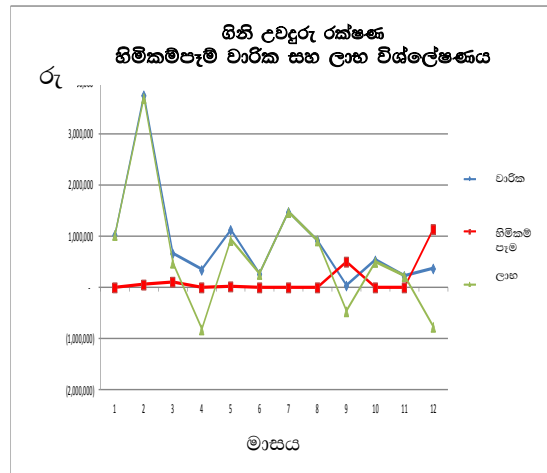

මුහුදු උවදුරු රක්ෂණ ක්‍රමය සඳහා 2011 වර්ෂයේදී මාසික හිමිකම්පෑම්, වාරික සහ ලාභ විශ්ලේෂණය මතු දැක්වෙන පරිදි වේ.

**සටහන 5.14: මුහුදු උවදුරු රක්ෂණ ඔප්පුව**  
ලාභය, වාරිකය සහ හිමිකම් පෑම්

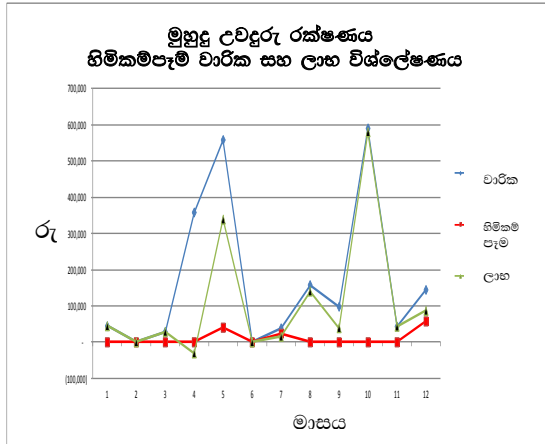

වෛද්‍ය රක්ෂණ යෝජනා ක්‍රමය සඳහා 2011 වර්ෂයේදී මාසික හිමිකම්පෑම්, වාරික හා ලාභ විශ්ලේෂණය මතු දැක්වෙන පරිදි වේ.

**සටහන 5.15: වෛද්‍ය රක්ෂණය**  
ලාභය, වාරිකය සහ හිමිකම් පෑම්

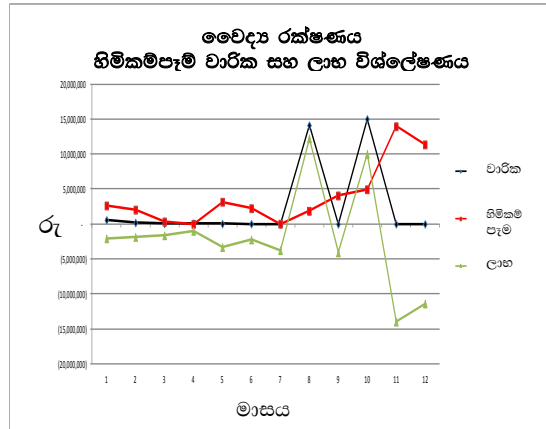

විවිධ රක්ෂණ ක්‍රමය සඳහා 2011 වර්ෂයේදී මාසික හිමිකම්පෑම්, වාරික සහ ලාභ විශ්ලේෂණය මතු දැක්වෙන පරිදි වේ.

**සටහන - 5.16: විවිධ රක්ෂණය**

ලාභය, වාරිකය සහ හිමිකම් පෑම්

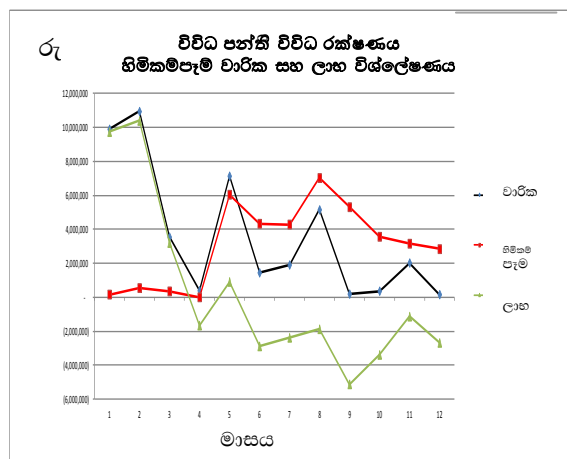

## විදේශ රැකියා රක්ෂණය පිළිබඳ සමාලෝචනය



ජාතික රක්ෂණ භාර අරමුදල සහ ශ්‍රී ලංකා විදේශ ජාතික රක්ෂණ භාර අරමුදල විසින් නිකුත් කරන ලද රැකියා කාර්යාංශය අතර අවබෝධතා ගිවිසුමක් " විදේශ රැකියා" රක්ෂණ ඔප්පුව, මගින්, ජාතික අත්සන් කිරීමෙන් පසු සංක්‍රමණ සේවකයන් ආරක්ෂා රක්ෂණ භාර අරමුදල වෙතින් රක්ෂණ ආවරණය කිරීම උදෙසා “විදේශ රැකියා” විදේශීය රැකියා ලැබ විදේශ රැකියා සඳහා ශ්‍රී ලංකාවෙන් බැහැර යන රක්ෂණ යෝජනා ක්‍රමය සැලසුම්කර ඇත.

18 – 65 අතර වයස කණ්ඩායමෙහි ශ්‍රී ලාංකිකයන්ට මෙමගින් රක්ෂණ ආවරණය සැලසේ.



එමගින් පහත සඳහන් ප්‍රතිලාභ සැලසේ.

සිදුවීම	ප්‍රතිලාභ
විදේශ රැකියාවක් සඳහා පිටත්වීමෙන් පසු අඩන්තේට්ටම් කිරීම, අසනීප වීම, හදිසි අනතුරකට පත්වීම, තුවාල වීම නිසා සිය රටට පැමිණීම (විදේශගතව සිටින අතරතුරදී කොන්ත්‍රාත් කාල පරිච්ඡේදය කොන්ත්‍රාත් කාලය අවසන්වීම මාස 03 කට පසුවද මෙම ප්‍රතිලාභවලට සංක්‍රමණ සේවකයා හිමිකම් ලබයි)	ගුවන් ටිකට්පතේ තර්ජන වටිනාකම සහ රු. 25,000/- (ශ්‍රී ලංකාවට ආපසු පැමිණීමෙන් පසුව දරනු ලබන වෛද්‍ය ගාස්තු)
ගිවිසුම් කාල පරිච්ඡේදය තුළ වැඩ කරමින් සිටින අතරතුරේ, අනුග්‍රාහකයා හෝ ඔහුගේ පවුලේ සාමාජිකයන් විසින් සිදු කරනු ලබන ලිංගික අඩන්තේට්ටමක ප්‍රතිඵලයක් වශයෙන් ඇතිවන ගර්භනීභාවයක් නිසා සිය රටට ආපසු පැමිණීම. (අනුග්‍රාහකයන්ගෙන් පලායාම හිමිකම් නොලබයි)	ගුවන් ටිකට්පතේ තර්ජන වටිනාකම සහ රු. 25,000/- (ශ්‍රී ලංකාවට ආපසු පැමිණීමෙන් පසුව දරනු ලබන වෛද්‍ය ගාස්තු)
විදේශගතව සේවය කරමින් සිටින අතරතුරේ යම් හේතුවක් නිසා මරණයට පත්වීම.	රු. 400,000.00
ගිවිසුම් කාල පරිච්ඡේදය තුළ සේවය කරමින් සිටින අතරතුරේ සිදුවන්නා වූ හදිසි අනතුරකින් වන අසාධ්‍ය රෝගයක් නිසා ආපසු පැමිණීමෙන් වාස 03 ක් ඇතුළත ශ්‍රී ලංකාව තුළ මරණයට පත්වීම.	රු. 200,000.00 සහ ගුවන් ටිකට්පතේ තර්ජන වටිනාකම
ගිවිසුම් කාල පරිච්ඡේදය තුළ විදේශගතව සේවය කරමින් සිටින අතරතුරේ සිදුවන්නා වූ පූර්ණ අබලතාවයට (මාස 03 කට පසුව වුවද සංක්‍රමණ සේවකයකු මෙම ප්‍රතිලාභයට හිමිකම් ලබනු ඇත.)	උපරිම රු. 200,000,00 සහ ගුවන් ටිකට්පතේ තර්ජන වටිනාකම සහ (උපරිම) රු.50,000.00 (ශ්‍රී ලංකාවට ආපසු පැමිණීමෙන් පසු දරනු ලබන වෛද්‍ය වියදම්)
ගිවිසුම් කාල පරිච්ඡේදය තුළ විදේශගතව සේවය කරමින් සිටින අතරතුරේ සිදුවන්නා වූ ආංශික අබලතාවය (මාස 03 කට පසුව වුවද සංක්‍රමණික සේවකයකු මෙම ප්‍රතිලාභයට හිමිකම් ලබනු ඇත.)	උපරිම රු. 100,000,00 සහ ගුවන් ටිකට්පතේ තර්ජන වටිනාකම සහ (උපරිම) රු.50,000.00 (ශ්‍රී ලංකාවට ආපසු පැමිණීමෙන් පසු දරනු ලබන වෛද්‍ය වියදම්)

පවුලේ සාමාජිකයා	ප්‍රතිලාභ
පවුලේ සාමාජිකයා සඳහා වන ආවරණය - වෛද්‍ය වියදම් මරණයට පත්වීමකදී වන වියදම් - විවාහක නම් - කලත්‍රයා සහ අවිවාහක - සහ රැකියාවක් නොකරන වයස 18 අඩු ළමයින්- අවිවාහක නම් - දෙමාපියන්	දිනකට රු. 150 බැගින් නොගෙවන වාට්ටුවක ප්‍රතිකාර සඳහා පවුල් ඒකකයකට රු. 25,000.00 (වසරකට දෙවරක් පමණි)

ජාතික රක්ෂණ භාර අරමුදලෙන් රක්ෂණ ආවරණයක් ලබා ගැනීමෙන් පසු විදේශ රැකියාවක් සඳහා විදේශගතවන වයස අවුරුදු 18 සිට 65 දක්වා වයසේ සිටින ශ්‍රී ලාංකිකයන් මෙම රක්ෂණ ඔප්පුව මගින් ආවරණය කෙරේ. වර්ෂ දෙකක කොන්ත්‍රාත් කාලය සඳහා වාරිකය රු. 800 +vat බද්ද සහ වසර 3 ක කාලය සඳහා රු. 850+vat. අය කෙරේ.

විදේශ රැකියා රක්ෂණ ක්‍රමය වෙනුවෙන් 2010 වර්ෂය සඳහා මාසික හිමිකම් පෑම් වාරික සහ ලාභ විශ්ලේෂණය මතු දක්වන පරිදි වේ.

**සටහන 5.17: විදේශ රැකියා රක්ෂණවරණය**

**විදේශ රැකියා රක්ෂණය හිමිකම් පෑම්**

**වාරික සහ ලාභ විශ්ලේෂණය**

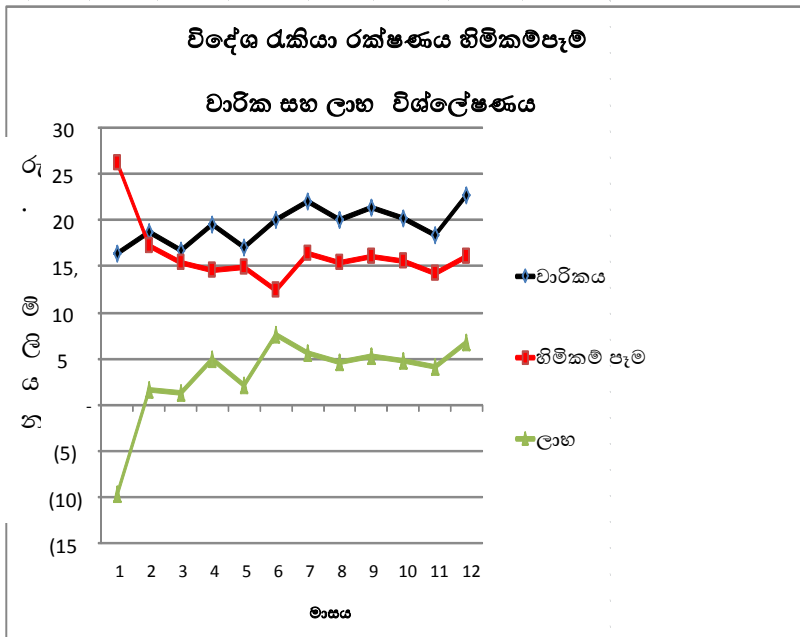

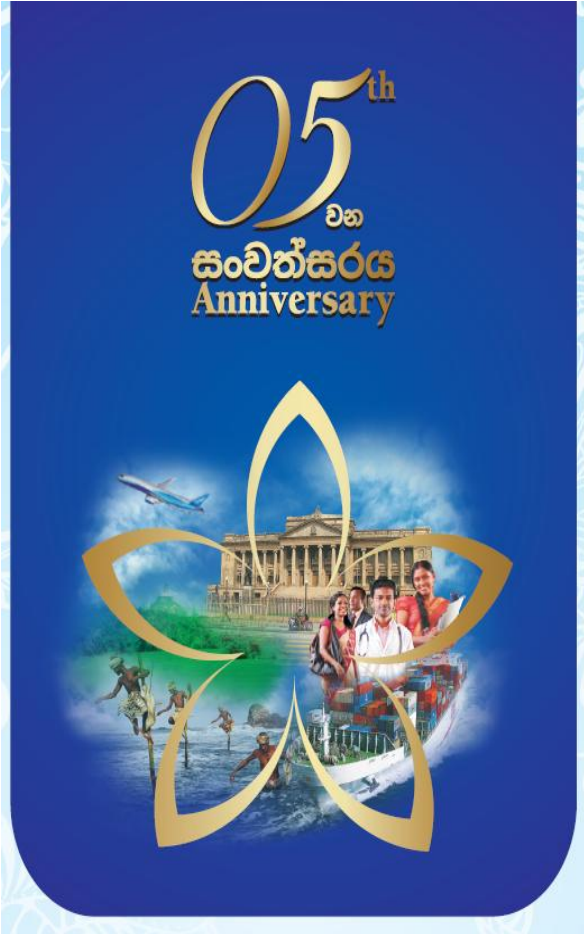

## 6. තීරසාර වාර්තාකරණය

නිරසාර සංවර්ධන අරමුණ කරා ලඟා වීමේ සංවිධානමය කාර්යසාධනය උදෙසා, මැන බැලීම, අනාවරණය කිරීම සහ අභ්‍යන්තර හා බාහිර පාර්ශවකරුවන්ට වගකීම නිරසාර වාර්තාකරණයවේ. ආයතනයක සාමාජීය, පාරිසරික, සංස්කෘතික සහ ආර්ථික කාර්ය සාධනය හා බලපෑම මෙන්ම වාර්තා කරන සංවිධානයක් ස්වකීය කාර්යසාධනය වැඩි දියුණු කිරීමට ගනු ලබන මූලික පියවර පිළිබඳ තොරතුරු සැපයීම නිරසාර වාර්තාකරණය මගින් අපේක්ෂා කෙරේ.

ස්වකීය ජාතික හා සාමූහික නිරසාරභාවය කෙරෙහි ඇති තර්ජන පිළිබඳ ඉහළ අවබෝධයේ ප්‍රතිඵලයක් වශයෙන් නිරසාරභාවය රජයන්තුළ විශාල වශයෙන් පැලපදියම් වී ඇත. රජයේ නියාමන අභිලාෂය නිසා පමණක් නොව ඔවුන්ගේම නිරසාරභාවයට ඇති තර්ජන නව්‍යකරණයට ඇති අවස්ථා සහ පිරිවැය අඩු කිරීම් නිසා සමාගම්වල නිරසාරභාවය කෙරෙහි ඇති සැලකිල්ල වැඩිවෙමින් පවතී.

2011 වසර දෙසට රක්ෂණ කර්මාන්තය යොමුවන බැවින්, ව්‍යාපාර වල ආයතනික නිරසාරභාවය ප්‍රමුඛ අවධානයට ලක්වී ඇත. ඒ අනුව ජාතික රක්ෂණ භාර අරමුදල විසින් ආර්ථික සමෘද්ධිය, පාරිසරික ගුණාත්මකභාවය හා සමාජ ගුණාත්මකභාවයේ සැබෑ තත්ත්වය පිළිබඳ නව කාර්ය සාධන මානයන් සාක්ෂාත් කර ගැනීම මගින් ස්වකීය ව්‍යාපාර කාර්ය සාධනය වැඩි දියුණු කිරීම සඳහා යන්න දරන අතර, සංවිධානමය ආර්ථිකමය හා පාරිසරික මෙන්ම සමාජ කාර්ය සාධනය හැකි හැම අවස්ථාවකම වැළඳ ගැනීම හරහා “වඩා යහපත් ආයතනික පුරවැසියකු” වීමට ප්‍රයත්නය දරයි.

නිරසාරභාවය ආයතනික සංස්කෘතිය තුළ ගැඹුරින් රෝපණය වී ඇති අතර, ජාතික රක්ෂණ භාර අරමුදලේ පිළිගත් ජීවිත ක්‍රමයක් වෙයි. අපගේ ව්‍යාපාරික අරමුණුවලට එහා යන සමාජයකට බලපෑමක් නිර්මාණය කිරීමට අප උත්සාහ දරණ අතර, අපගේ ජාතිය නගා සිටුවන්නා වූ හර පද්ධතිය පුබුදුවාලීමට දායක වන්නෙමු. අප වෙගවත්ව ගොඩ නගනු ලබන සම්බන්ධතා සහ අප ව්‍යාපාර කරන ආකාරය නිරසාරභාවය සංකල්පය වටා කේන්ද්‍රීයවන අපගේ සියලුම පාර්ශවකරුවන්, නගාසිටුවීමටත්, ඔවුන්ට උපකාර

කිරීමටත් ඔවුන් ශක්තිමත් කිරීම සඳහාත් අපගේ ජාතියට අර්ථාන්විතව දායකවීමේ අවංක සහ හෘදයාංගම අරමුණ ජාතික රක්ෂණ භාර අරමුදලේ කටයුතුවලින් පිළිඹිබු කරයි.

ආර්ථික වර්ධනය ඉහළ යන අතරතුර ශක්ති පරිභෝජනය, නාස්තිය, පාරිභෝගිකයන් හට ලබාදෙන පොලිතින් ප්‍රමාණය අවම කිරීම වැනි පියවර ගැනීම මගින් පරිසරය විනාශවීම හෝ සමාජ තත්ත්වය කඩා වැටීම වැලැක්වීමේ අරමුණින් ජාතික රක්ෂණ භාර අරමුදල විසින් නිරසාර වෙළඳ ප්‍රතිපත්තියක් ක්‍රියාත්මක කර ඇත. එසේ වගකිවයුතු සේවා යෝජකයෙකු ලෙස සිය කාර්ය මණ්ඩල සාමාජිකයින්ගේ වෘත්තීය අභිවෘද්ධිය උදෙසා ඔවුන් විවිධ පුහුණු සඳහා යොමු කිරීම, සිය සැපයුම්කරුවන්හට සාධාරණ මිලක් ගෙවීම, වගකීමෙන් සහ නිරසාරභාවයකින් යුතුව ලිපිලේඛන සහ උපකරණ වැනි යෙදවුම් භාවිතය වාසුසම්කරණ හා විදුලි පරිභෝජනය කරනු ලබන වෙනත් උපකරණ භාවිතය පාලනය කිරීම ආදී ක්‍රමවේදයන් හරහා පරිසරයට කාබන් මුදා හැරීම අවම කිරීම සඳහා වූ පියවරයන් ජාතික රක්ෂණ භාර අරමුදල විසින් ගනු ලබයි.

**පරදු දරන්නන් 1 කණ්ඩායම - රජය**

අතීත සම්ප්‍රදාය අනුව යමින් ජාතික රක්ෂණ භාර අරමුදල විසින් 2011 වසරේදී ඒකාබද්ධ අරමුදලට රුපියල් මිලියන 3495 ක් ලබා දීම මගින් එකී දායකත්වය සැලකිය යුතු ප්‍රමාණයකින් වැඩිකර ඇත. 2008, 2009 සහ 2010 වර්ෂවල මෙම අරමුදලට ජාතික රක්ෂණ භාර අරමුදල විසින් සපයන ලද මූල්‍ය දායකත්වය පිළිවෙලින් රු.මිලියන 1000 - මිලියන 2250 සහ රු. මිලියන 2000 ක් වේ.

වගුව - 6.01: ඒකාබද්ධ අරමුදලට දායකත්වය

මුදල් වර්ෂය	රු. මිලියන
2006	4,000
2007	-
2008	1,000
2009	2,250
2010	2,000
2011	3,495



මැදපෙරදිග රටවල සේවයෙහි යෙදී සිටින ශ්‍රී ලාංකික ගෘහ සේවිකාවන් වෙනුවෙන් විදේශ රක්ෂණ ක්‍රමය යටතේ ජාතික රක්ෂණ භාර අරමුදල මගින් රක්ෂණ ආවරණ පිරිනමා ඇත. පීඩාවට පත් සමහර පිරිස වෙනුවෙන් රක්ෂණ භාර අරමුදල මගින් කරුණා සහගත දීමනා ගෙවා තිබේ.

සටහන- 6.01: රටේ සංවර්ධනයට ජාතික රක්ෂණ භාර අරමුදලේ දායකත්වය

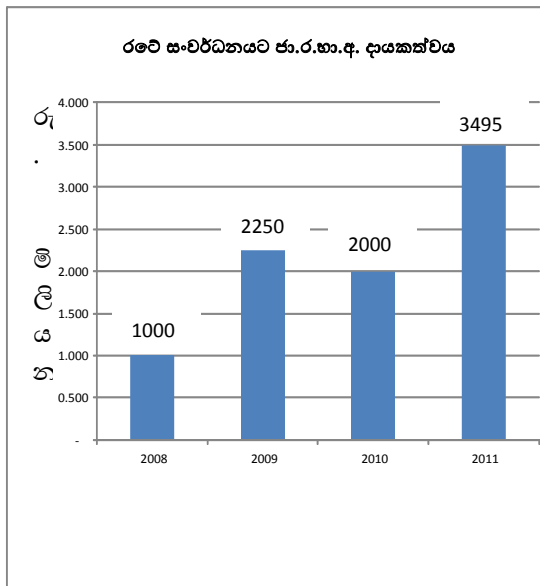

තවද ජාතික රක්ෂණ භාර අරමුදලේ පස්වන සංවත්සර සැමරුම් කාලය තුළ හිමිකම් ගෙවීමේ ක්‍රියාවලිය වඩා වේගවත් හා වැඩි දියුණු කිරීම සඳහා අග්‍රහාර විද්‍යුත් කාඩ්පතක් හඳුන්වා දී ඇත.

**පරපු දරන්නන් 2 වෙනි කණ්ඩායම - පාරිභෝගිකයන්**

වස්තූහංගය හෝ ණය අවදානම අවම කිරීම මගින් සහ ජාතික රක්ෂණ භාර අරමුදලේ ප්‍රතිරූපය ඉහළ නංවමින් පාරිභෝගිකයින්ට වඩා හොඳ සේවයක් ලබාදීම පිණිස ජාතික රක්ෂණ භාර අරමුදල විසින් ශ්‍රී ලංකා රක්ෂණ ආයතනයත්, ඉතිහාසය තුළ ලත් ඉහළම මූල්‍ය RAM ශ්‍රේණිගත කිරීම වන AAA තත්ත්වය අඛණ්ඩව පවත්වාගෙන ඇත.



2011 වර්ෂයේදී ජාතික රක්ෂණ භාර අරමුදල ස්වකීය පස්වන සංවත්සරය අභිමානයෙන් සමරණ ලදී. තවද, ජාතික රක්ෂණ භාර අරමුදලේ පස්වන සංවත්සර සැමරීමේදී කඩිනමින් හිමිකම් පෑම් ගෙවීමේ ක්‍රියාවලිය වැඩි දියුණු කිරීම පිණිස අග්‍රහාර විද්‍යුත් කාඩ්පතක් හඳුන්වා දී ඇත.

එක් එක් රාජ්‍ය සේවකයෙකුටම ඊ කාඩ්පතක් නිකුත් කිරීම සඳහා ව්‍යාපෘතියක් සකස් කරනු ලැබූ අතර ඒ අනුව අග්‍රහාර සාමාජිකත්වය සඳහා දත්ත පද්ධතියක් නිර්මාණය කළ හැකිය. එමඟින් රෝහල් වලින් පහසුවෙන් වෛද්‍ය සේවා ලබා ගැනීමට, සාමාජිකයන්ට හැකිවනු ඇත



පරදු දරන්නන් 3 කණ්ඩායම - සමාජය

බුක්තල පවත්වන ලද 2011 දැයට කිරුළ ප්‍රදර්ශනය කාලය තුළදී නොමිලේ ඇස් කණ්ණාඩි සැපයීම සහ ඇස් කණ්ණාඩි පරිත්‍යාග කිරීමේ ව්‍යාපාරයක් ජාතික රක්ෂණ භාර අරමුදල මගින් ක්‍රියාත්මක කරන ලදී. එමෙන්ම ජාතික රක්ෂණ භාර අරමුදල විසින් 2011 දැයට කිරුළ ප්‍රදර්ශනය වෙනුවෙන් පෞද්ගලික හදිසි අනතුරු ආවරණයක ආරක්ෂාවද ලබාදී තිබේ.

තවද ජාතික රක්ෂණ භාර අරමුදල විසින් දඹගල්ල රෝහල නවීකරණය කරනු ලැබූ අතර, වෛද්‍ය උපකරණ, ඇඳන් හා රෝද පුටු පරිත්‍යාග කරන ලදී.



ජාතියට කරන ලද ස්වකීය සේවය වෙනුවෙන් අපේ රටේ ජන නායක වන අතිගරු ජනාධිපති මහින්ද රාජපක්ෂ මැතිතුමාට සහ මව්බිම ආරක්ෂා කිරීමට වටිනා ජීවිතය කැපකළ ශ්‍රී ලංකාවේ යුධ හමුදාවේ රණවිරුවන්ට සෙත්පතා, මෙම ආයතනය ආරම්භ කිරීමෙන් පසු දෙවෙනි වතාවටත් අපගේ නව ප්‍රධාන කාර්යාලයේදී ලේ දන්දීමේ ව්‍යාපාරයක් සහ පිරිත් පිංකමක් පවත්වන ලදී.



පරදු දරන්නන් 4 කණ්ඩායම - සේවකයන්

රක්ෂණ පාරිභෝගිකයන් රඳවා තබා ගැනීමේ සම්බන්ධතාවය ගොඩ නැගීම සඳහා ප්‍රයත්න දරන්නාවූ ජාතික රක්ෂණ භාර අරමුදල සේවාව පාදක කරගත් ආයතනයක් බැවින් අතිශය තරඟකාරී රක්ෂණ වෙළඳපොල තුළ සිය සාර්ථකත්වය රඳාපවතින වැදගත්ම සාධකය ලෙස මානව සම්පත් ශක්‍යතාවය හඳුනාගනී. එම නිසා, කාර්ය මණ්ඩල පුහුණු වැඩ සටහන් හා

සංවර්ධන වැඩ සටහන්, සුභ සාධන වැඩසටහන් සංවිධානය කරන අතර, ස්වකීය වෘත්තීය ධාරිතාවයන් වර්ධනය කර ගැනීම පිණිස, ආයෝජනය කරයි.



වගුව - 6-02: කාර්ය මණ්ඩල සුභසාධනය

**කාර්ය මණ්ඩල සුභසාධන වියදම (රු)**

	2007	2008	2009	2010	2011
<b>1 සුභසාධන වියදම</b>	195,420	606,228	233,313	935,912	1,438,399
<b>2 වෛද්‍ය රක්ෂණය</b>	94,600			120,825	176,017

කණ්ඩායම් හැඟීම සහ කාර්යය මණ්ඩලයේ එකමුතුභාවය හා සංහිදියාව වර්ධනය කිරීමේ අරමුණ පෙරදැරිව රාජකීය විද්‍යාල ක්‍රීඩා පිටියේදී 2011 අප්‍රේල් මාසයේදී ජාතික රක්ෂණ භාර අරමුදලේ වාර්ෂික බක්මහ උළෙල පවත්වන ලදී.



2006 අංක 28 දරන රක්ෂණ භාර අරමුදල් පනත යටතේ ජාතික රක්ෂණ භාර අරමුදල ස්ථාපිත කරන ලදී. එදා සිට ජාතික රක්ෂණ භාර අරමුදල විසින් ශ්‍රී ලංකා සමාජයේ විවිධ අංශ ආරක්ෂා කිරීම උදෙසා පහත සඳහන් සුභසාධනයන් පදනම් කරගත් රක්ෂණ යෝජනා ක්‍රම සකස් කරනු ලැබූ අතර 2011 වර්ෂය තුළදීද එකී රක්ෂණ යෝජනා ක්‍රම ක්‍රියාවට නංවන ලදී.

**i. අග්‍රභාර වෛද්‍ය රක්ෂණ ක්‍රමය**

රජවේ නිලධාරීන්ගේ සුභසාධනය වෙනුවෙන් 1997 වර්ෂයේදී පිහිටුවනු ලැබූ වෛද්‍ය රක්ෂණ ක්‍රමය හඳුන්වනු ලැබුවේ අග්‍රභාර වෛද්‍ය රක්ෂණ ක්‍රමය ලෙසිනි. එම රක්ෂණ ක්‍රමය ආරම්භයේදී ක්‍රියාත්මක වූයේ එහි සාමාජිකයෙකුගේ මාසික වැටුපෙන් රු. 11.00 ක රක්ෂණ වාරික මුදලක් අඩුකරනු ලැබීමෙනි. එසේ වුවද 2005 රජය විසින් පසුව ගත් තීරණයක් අනුව මෙකී රක්ෂණ ක්‍රමය වෙනුවෙන් සියලුම රජයේ නිලධාරීන්ගේ මාසික වැටුපෙන් මසකට රු. 75.00 ක රක්ෂණ වාරික මුදලක් අඩු කරනු ලැබුණි. ශ්‍රී ලංකා රක්ෂණ සමාගම පෞද්ගලීකරණයට ලක්කරන තුරුම මෙම රක්ෂණ ක්‍රමය ශ්‍රී ලංකා රක්ෂණ සමාගම විසින් ක්‍රියාත්මක කෙරිණි. එහි පෞද්ගලීකරණයත් සමඟ 2006 ජනවාරි මස 01 වන දින සිට බලපැවැත්වෙන පරිදි රජය විසින් මෙකී රක්ෂණ ක්‍රමය පවරාගනු ලැබූ එය වෙනම රජයේ රක්ෂණ ක්‍රමයක් ලෙස ජාතික රක්ෂණ භාර අරමුදල යටතේ ක්‍රියාත්මක කරන ලදී.

**ii. වැඩ වර්ජන කැරලි, කෝලාහල, සිවිල් අරගල සහ ත්‍රස්තවාද අරමුදල කළමනාකරණය (SRCC & Tr)**

වැඩ වර්ජන කැරලි, කෝලාහල, සිවිල් අරගල සහ ත්‍රස්තවාද අරමුදල, අමාත්‍ය මණ්ඩලය විසින් එළඹී තීරණය ප්‍රකාරව 1987 දී ස්ථාපනය කරන ලදී. අමාත්‍ය මණ්ඩලය එකී තීරණයට එළඹියේ ශ්‍රී ලංකාව තුළ බලපත්‍රලාභී රක්ෂණ සංවිධාන වන්නා වූ මෙකී අරමුදලෙහි සියලුම සාමාජිකයින් විසින් නිකුත් කරනු ලැබූ, ශ්‍රී ලංකාවේ භූගෝලීය සීමාවන් ඇතුළත වැඩ වර්ජන, කලකෝලාහල, සිවිල් අරගල සහ ත්‍රස්තවාදී ක්‍රියාකාරකම් හේතුවෙන් සිදුවන දේපළ නැතිවීම්/හානි සහ/හෝ පුද්ගල සෞඛ්‍ය ගැටළු, හදිසි අනතුරු, ශාරීරික තුවාල ආවරණය කිරීමට විස්තෘත වූ රක්ෂණ ඔප්පු පිළිබඳ අතිරේක රක්ෂණවරනයක් සැපයීමේ අරමුණෙනි. 1987 සිට මෙම අරමුදල ජාතික රක්ෂණ සංස්ථාව විසින් පාලනය කරනු ලබයි.

ජාතික රක්ෂණ සංස්ථාවේ අනුප්‍රාප්තිකයන් වන්නාවූ සීමාසහිත ජනගක්ති රක්ෂණ සමාගම වෙතින් පවරා ගන්නා ලදුව 2005.08.01 වැනි දින සිට ක්‍රියාත්මක වන පරිදි මෙම අරමුදල මුදල් සහ ක්‍රමසම්පාදන අමාත්‍යාංශය විසින් පරිපාලනය කරන ලදී. එහි ප්‍රතිඵලයක් වශයෙන් ජාතික රක්ෂණ භාර අරමුදල් පනතෙහි 18(ඇ) වගන්තිය ප්‍රකාර, වැඩ වර්ජන, කලකෝලාහල සිවිල් අරගල සහ ත්‍රස්තවාදී අරමුදල, ජාතික රක්ෂණ භාර අරමුදල යටතට ගැණිනි. රක්ෂණ සමාගම වෙතට වැඩ වර්ජන, කැරලි කෝලාහල, සිවිල් අරගල සහ ත්‍රස්තවාද අරමුදලෙහි හිමිකම් ප්‍රතිපූර්ණය කිරීමත් සැලකේ.

**iii. පාර්ලිමේන්තු මන්ත්‍රීවරුන්ගේ රක්ෂණ ක්‍රමය**

ජාතික රක්ෂණ භාර අරමුදල විසින් පාර්ලිමේන්තු මන්ත්‍රීවරුන් සඳහා රක්ෂණ ක්‍රමයක් හඳුන්වා දී ඇත. මෙම ක්‍රමය යටතේ පාර්ලිමේන්තු මන්ත්‍රීවරුන් 225 දෙනෙකුට ප්‍රතිලාභ අත්වේ. මෙම රක්ෂණ ක්‍රමය මගින් පාර්ලිමේන්තු මන්ත්‍රීවරුන්ට පහත සඳහන් ප්‍රතිලාභ පිරිනමයි.

**01. හදිසි අනතුරු රක්ෂණ ආවරණය**

හදිසි අනතුරකින් ජීවිතක්ෂයට පත්වීම **Rs. 5,000,000.00**

හදිසි අනතුරක් හේතුවෙන් සම්පූර්ණයෙන් විකලාංග භාවයට පත් වීම **Rs. 5,000,000.00**

**02. වසරක වෛද්‍ය රක්ෂණ ආවරණය **Rs. 200,000.00****

**iv. ශ්‍රී ලංකාවේ රක්ෂණ කර්මාන්තයට ප්‍රතිරක්ෂණ ආවරණය**

ජාතික රක්ෂණ භාර අරමුදල විසින් ශ්‍රී ලංකාව තුළ ප්‍රතිරක්ෂණ අවධානම භාර ගැනීමද ආරම්භ කරන ලදී. ජාතික රක්ෂණ භාර අරමුදලේ විධි විධාන ප්‍රකාර, ශ්‍රී ලංකාවේ සියලුම රක්ෂණ සමාගම් විසින් සිය මුළු ප්‍රතිරක්ෂණ ව්‍යාපාරයන්ගෙන් 20% ක් දක්වා ජාතික රක්ෂණ භාර අරමුදල විසින් ලබා ගැනීම අනිවාර්ය අවශ්‍යතාවයකි. 2011 වර්ෂයේ ඔක්තෝබර් මාසය අවසානයේ සිට ජාතික රක්ෂණ භාර අරමුදල විසින් ශ්‍රී ලංකාවේ රක්ෂණ සමාගම් වල ප්‍රතිරක්ෂණ සහතික වලින් 20% ක් ආපසු පවරා දීමේ වැඩසටහන යටතේ ප්‍රතිරක්ෂණය කර ඇත.

**v. මෝටර් රථ වාහන රක්ෂණ ක්‍රමය (රජයට අයත් මෝටර් රථවාහන සඳහා)**

නැතිවීමේ හෝ හානිවීමේ අවධානමක් සහිත රාජ්‍ය ආයතන(වෛකල්පික) සහ අර්ධ රාජ්‍ය ආයතන (වෛකල්පික) සතුව පවතින මෝටර් රථවාහන, රක්ෂණය කිරීම රජය විසින් උසුලනු ලැබිය. ජාතික රක්ෂණ භාර අරමුදලින් මෝටර් රථ වාහන රක්ෂණය රාජ්‍ය අංශයට ලබාදුන් අතර ඉන් පසු එය පෞද්ගලික අංශයටද ප්‍රසාරණය කෙරිණි. එහි පුළුල් රථවාහන රක්ෂණය මගින් ගින්නෙන් සහ සොරකම් කිරීමෙන්, තෙවැනි පාර්ශවයට සිදුවන හානි, (මරණයට පත්වීම හෝ තුවාල සිදුවීම) සහ අමතර ආවරණයන් (ගංවතුර, වැඩවර්ජන, කැරලි කෝලාහල, සිවිල් අරගල සහ ත්‍රස්තවාදය වැනි) ආවරණය කරනු ලබයි.

**vi. විදේශ රැකියා විදේශගත සේවා නියුක්ති රක්ෂණ ක්‍රමය**

2008 ජුනි මස අවසානයේ සිට ශ්‍රී ලංකාවෙන් බැහැර විදේශ ගතවූ කම්කරුවන් සඳහා වන මෙකී විදේශ රැකියා රක්ෂණ ඔප්පුව මගින් ජාතික රක්ෂණ භාර අරමුදලෙහි රක්ෂණාවරණය ලබාගැනීමෙන් අනතුරුව විදේශ රැකියා සඳහා ශ්‍රී ලංකාවෙන් බැහැර වන්නා වූ අවුරුදු 18 සිට 65 දක්වා වයස් කාණ්ඩයන්හි ශ්‍රී ලාංකිකයන් ආවරණය කෙරේ.

**vii. සාමාන්‍ය රක්ෂණ ක්‍රමය**

2009.08.20 දින නිකුත් කළ අංක 1615/20 දරන ගැසට් නිවේදනය ප්‍රකාරව රක්ෂණ ක්‍රමය ජාතික රක්ෂණ භාර අරමුදල විසින් මෙකී සාමාන්‍ය රක්ෂණ ක්‍රමය යටතේ ගිනි රක්ෂණ සහතික, මුහුදු රක්ෂණ සහතික, සේවක වන්දි රක්ෂණ සහතික පිරිනමනු ලබයි.

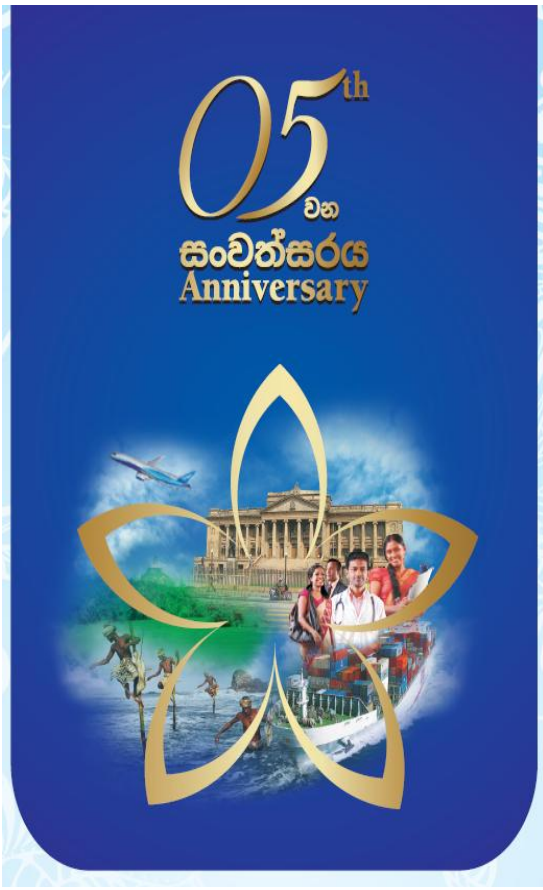

07. පාලන වාර්තාකරණය -  
සංයුක්ත පාලනය

**හැඳින්වීම**

ව්‍යවසාය පරිපාලනය යනු ක්‍රමෝපායික මහපෙන්වීම සපයන්නාවූ ඉලක්කය පෙරදැරිකරගෙන, අරමුණ සාක්ෂාත් කරගනු ලබන බවට සහතික කරමින්, අවදානම් සුදුසු පරිදි කළමනාකරණය කරනු ලබන බවට නිශ්චිතව අවබෝධකර ගනිමින්, ආයතනය අයත් සම්පත් වගකීමෙන් යුතුව භාවිතා කරනු ලබන බවට සත්‍යාපනය කරමින් මණ්ඩලය සහ විධායක කළමනාකරණය විසින් ක්‍රියාත්මක කරනු ලබන වගකීම් සහ ක්‍රියාමාර්ග සමුදායකි.

ව්‍යවසාය පරිපාලනය ආයතනික පරිපාලනයේ මානයන් දෙකක් වන අනුකූලතාවය සහ කාර්ය සාධනයෙන් සමන්විත වේ.

පාලන මණ්ඩල ව්‍යුහයන්, කාර්යභාරයන් හා විධායක වැටුප් හා සම්බන්ධ කරුණු අනුකූලතාවය යටතට ගැනෙන අතර සහතික කිරීම සහ විගණනයට යටත්ව හා අනුකූලව සංකේත සහ/හෝ ප්‍රමිතීන්ට මෙම අංශයට සහයෝගය දැක්විය හැකිය.

කාර්යසාධන අධීක්ෂණය ක්‍රමෝපායන් හා අගය නිර්මාණය කිරීම මත කේන්ද්‍රගත වේ. මණ්ඩලය විසින් ස්වකීය අවදානම් වලට මුහුණ දීම සහ කාර්යසාධනය ඉහළ දමන්නා වූ සාධක අවබෝධ කර ගනිමින් ක්‍රමෝපායික තීරණ ගැනීම අවශ්‍ය වේ. මෙය පවතින ප්‍රමිතීන් සහ විගණනය සමඟ පහසුවෙන් අනුරූප නොවන්නේය. එම නිසා, විවිධාකාරවූ ආයතන වලට පැහැදිලිව අදාළකරගත හැකි ප්‍රශස්ත භාවිත මෙවලම් සහ ශිල්පීය ක්‍රම සමුදායක් සංවර්ධනය කිරීම යෝග්‍ය වේ.

මනාව අර්ථ දැක්වා ඇති සහ බලාත්මක කර ඇති ආයතනික පාලනයක් මගින් ආයතනය විසින් පිළිගත් ආචාර ධර්ම ප්‍රමිතීන් සහ ප්‍රශස්ත භාවිතයන් මෙන්ම විධිමත් නීතීන් වලට අනුකූලව කටයුතු කරන බව සහතික කරමින් අදාළ සෑම කෙනෙකුගේම, යහපත උදෙසා යටත් පිරිසෙයින්

න්‍යායෙන් කටයුතු කරනු ලබන්නාවූ ව්‍යුහයක් සපයනු ලබයි.

ආයතනික බලය අනිසි ලෙස යොදා ගැනීම හා සම්බන්ධ අවධානයට ලක්වන්නාවූ, අපකීර්තියට පාත්‍රවන ක්‍රියා, ආයතනික නිලධාරීන් විසින් කරනු ලබන ක්‍රියා සාපරාධී ක්‍රියා වැනි සමහර සිද්ධීන් හේතුවෙන් පසුගිය වර්ෂවලදී ආයතන පාලන කෙරෙහි ඇති අවදානය ඉහළ ගොස් ඇත. එලදායි ආයතන පාලන තන්ත්‍රයකට ආයතනයේ නමින් ආචාර සම්පන්න නොවන හෝ නීති විරෝධී ක්‍රියා සිදුකරන පුද්ගලයන්ගේ සිවිල් හෝ සාපරාධී නඩු පැවරීම උදෙසා වන විධි විධාන ඇතුළත් වන්නේය.

ජාතික රක්ෂණ භාර අරමුදලට ආයතන පාලනයේ උසස් ප්‍රමිතීන් ප්‍රදර්ශනය කිරීමේ සාධකවලට ඉතිහාසයක් තිබේ. කර්මාන්තය තුළ ස්වයං නියාමනය සහ ප්‍රශස්ත භාවිතයන්ට පුරෝගාමී වීම සමාගමේ ව්‍යාපාරය කිරීමේ මාර්ගය වේ.රජයට අනුබද්ධ ජාතියේ එකම ප්‍රතිරක්ෂිතයා වීම මගින් ජාතික රක්ෂණ භාර අරමුදලේ ආයතන පාලන පදනම තවදුරටත් ශක්තිමත් කරණු ලැබ ඇත.

මනාව පාලනය වන පරිසරයක තරඟකාරී හැසුරුම ලෙසින් ප්‍රබල ශක්තිමත් ආයතන පාලනයේ වැදගත් බව ජාතික රක්ෂණ භාර අරමුදල විසින් හඳුනාගෙන ඇති අතර එමගින් අවසානයේදී මෙහෙයුම් සඵලතාව, කාර්යක්ෂමතාව, සකසුරුවම්බව නංවාලමින් විනය, විනිවිදභාවය, ස්වාධීනත්වය, වගවීම, වගකීම, සාධාරණත්වය හා සමාජ වගකීම යන උත්කෘෂ්ට සමායතනික පාලන අගයන් ක්‍රියාත්මක කරන අතරම සන්නන් ප්‍රතිරූපය ඉහළ නංවමින් මහජන විශ්වාසය පවත්වා ගනු ඇත.

ශ්‍රී ලංකා වරලත් ගණකාධිකාරී ආයතනය සහ යහපාලනය සහ සමායතනික පාලන භාවිතයන් සඳහා වන රාජ්‍ය ව්‍යවසාය මාර්ගෝපදේශ මගින් නිකුත් කෙරෙන ප්‍රශස්ත භාවිතයන් පිළිබඳ සමායතනික පාලන සංග්‍රහයේ නියමයන්ට අනුකූලව ජාතික රක්ෂණ භාර අරමුදල විසින්

ස්වකීය සමායතනික පාලන භාවිතයන් ක්‍රියාත්මක කරනු ලබයි

**මූල්‍ය සහ රක්ෂණ නිපුණතාව**

2011 වර්ෂය තුළදී කළමනාකරණ මණ්ඩලයේ මූල්‍ය හා රක්ෂණ නිපුණතාව, සභාපතිවරයා හා අධ්‍යක්ෂ මණ්ඩලය විසින් මනාව සවිමත් කෙරිණි.

**අධ්‍යක්ෂ මණ්ඩලය**

ජාතික රක්ෂණ භාර අරමුදල කළමනාකරණය කරනුයේ මුදල් විෂය භාර අමාත්‍යවරයා විසින් පත් කරනු ලබන සාමාජිකයින් 8 දෙනෙකුගෙන් යුත් මණ්ඩලයක් මගිනි. එකී කළමනාකරණ මණ්ඩලයට මුදල් අමාත්‍යාංශයේ නියෝජිතයෙක්, සෞඛ්‍ය අමාත්‍යාංශයේ නියෝජිතයෙක්, මුදල් හා ක්‍රමසම්පාදන අමාත්‍යාංශයේ ප්‍රධාන ගණකාධිකාරීවරයා, රාජ්‍ය පරිපාලන අමාත්‍යාංශයේ නියෝජිතයෙක්, ශ්‍රී ලංකා රක්ෂණ භාර අරමුදල් මණ්ඩලයෙහි අධ්‍යක්ෂ ජෙනරාල් වරයා සහ මූල්‍ය, බැංකු, රක්ෂණ කළමනාකරණය හා නීතිය යන ක්ෂේත්‍රයන්හි විද්වතුන් නියෝජනය කිරීම සඳහා අමාත්‍යවරයා විසින් නම් කරනු ලබන වෙනත් තැනැත්තන් තිදෙනෙක් අයත් වෙති. එක් නියෝජිතයෙකු සභාපතිවරයා වශයෙන් පත් කිරීමට අමාත්‍යවරයාට බලය ඇත්තේය. මතු දැක්වෙන පරිදි පත් කරනු ලැබූ දින සිට මණ්ඩලයෙහි සියලුම සාමාජිකයෝ අවුරුදු 05 ක කාලයක් සඳහා ධුර දැරිය යුත්තහ. අධ්‍යක්ෂ මණ්ඩල සාමාජිකයන්ගේ නම්, ජාතික රක්ෂණ භාර අරමුදලෙහි අධ්‍යක්ෂ මණ්ඩලය යනුවෙන් සඳහන් කොට ඇති පිටුවෙහි දැක්වේ.

**තොරතුරු සැපයීම**

අධ්‍යක්ෂ මණ්ඩල රැස්වීම්වලට පෙර, කාලෝචිත, නිවැරදි, අදාළ සහ විස්තරාත්මක තොරතුරු අධ්‍යක්ෂ මණ්ඩලය වෙත සපයනු ලබන බවට ජ්‍යෙෂ්ඨ කළමනාකරණය විසින් තහවුරු කළ යුතුය.

කාලපරිච්ඡේදයට අදාළ සියලුම මූල්‍ය සහ මූල්‍ය නොවන තොරතුරු මෙම විශ්ලේෂණයන්ට ඇතුළත් කරනු ලැබේ. අධ්‍යක්ෂ මණ්ඩල තීරණ ගැනීම පිණිස මසකට වරක් සභාපතිවරයා සහ අධ්‍යක්ෂ මණ්ඩලය රැස් වේ. 2010 වසර තුළදී අධ්‍යක්ෂ මණ්ඩලය 17 වතාවක් රැස්ව ඇති අතර විගණන කමිටු රැස්වීම් 6 ක් පවත්වා ඇත.

**ව්‍යාපාරික හැසිරීම් සහ ආචාර ධර්ම**

ජාතික රක්ෂණ භාර අරමුදල විසින් ස්වකීය සේවකයන් ගේ වර්ගාව වෙනුවෙන් මනාව පිළිගත් ව්‍යාපාර හැසිරීම් සහ ව්‍යාපාර ආචාර ධර්ම යෝග්‍ය සේ සකස් කර ක්‍රියාත්මක කරනු ලැබ ඇති අතර එම වර්ගාවන් සහ ආචාර ධර්මවලට මහජනතාව තුළ හැසිරීම්, සඳාචාරමය ව්‍යාහාරික ප්‍රමිතීන් සහ වංචාසහගත නොවන වර්ගාව ජාතික රක්ෂණ භාර අරමුදලේ වත්කම් ආරක්ෂා කිරීම සහ විධිමත් භාවිතය, අභිලාෂයන් පිළිබඳ ගැටුම් මහභරවා ගැනීම, රක්ෂණ පාරිභෝගිකයින් හා ජාතික රක්ෂණ භාර අරමුදලේ සේවාදායකයින් සමඟ කටයුතු කිරීමේදී සාධාරණව කටයුතු කිරීම, ජාතික රක්ෂණ භාර අරමුදලේ පරිගණක පද්ධති විධිමත් පරිදි භාවිතා කිරීම, පාරිභෝගික තෘප්තිය, නීති සහ රෙගුලාසි වලට අනුකූලව කටයුතු කිරීම ඇතුළත් වේ.

**අභ්‍යන්තර පාලනය**

විගණන කමිටුව විසින් අභ්‍යන්තර විගණන සහ බාහිර විගණන සැලසුම් හා විෂය පථය පිළිබඳ සමාලෝචනය කිරීම හා එකඟ වීම, අභ්‍යන්තර විගණන වාර්තා සමාලෝචනය කිරීම සහ අවශ්‍ය විටදී අදාළ ගැටළු හා කළමනාකරණය පිළිබඳ සාකච්ඡා කිරීම, ජාතික රක්ෂණ භාර අරමුදලේ අවදානම් කළමනාකරණ ක්‍රමෝපාය පිළිබඳ සමාලෝචනය කිරීම සහ එම අවදානම් අවම කිරීමට ගනු ලබන ඉදිරි පියවර පිළිබඳ සාකච්ඡා කිරීම හා එකඟ වීම, සෑම අවස්ථාවකදීම

අභ්‍යන්තර/බාහිර විගණකවරුන් සමඟ සඵලදායී සම්බන්ධතාවයක් පවත්වාගෙන යාම, අවශ්‍ය අවස්ථාවලදී ජාතික රක්ෂණ භාර අරමුදලට අදාළ කරුණු හා සාකච්ඡා කිරීම පිණිස අභ්‍යන්තර සහ බාහිර විගණකවරුන් වෙත වෙනම හමුවීම් වැනි විවිධ යාන්ත්‍රණ හරහා මූල්‍ය හා මූල්‍ය නොවන පාලන පද්ධති පරිපූර්ණව අධීක්ෂණය කරනු ලබයි.

2011 වර්ෂය තුළදී බාහිර විගණන කටයුතු සිදු කරනු ලැබුවේ විගණකාධිපති දෙපාර්තමේන්තුව විසිනි. එම වර්ෂය තුළදී දෙපාර්තමේන්තුවල අභ්‍යන්තර විගණනය සහ වැඩ වර්ජන ඇතුළුව අභ්‍යන්තර විගණන කටයුතු සිදු කරනු ලැබ ඇත්තේ අභ්‍යන්තර විගණන දෙපාර්තමේන්තුව විසිනි.

ව්‍යවසාය පරිපාලනය

සංයුක්ත පාලන මූලිකාංග	ජාතික රක්ෂණ භාර අරමුදලේ අනුකූලතා මට්ටම
සභාපති සහ ප්‍රධාන විධායක නිලධාරී	ප්‍රධාන විධායක නිලධාරී ගේ කාර්යභාර ය ඉටු කිරීම සභාපතිවරයාට මණ්ඩලය මගින් බලය පවරා ඇත.
වගකීම විභේදනය	<p>මණ්ඩලයේ නායකත්වය සඳහා සභාපතිවරයා වගකිව යුතුයි. විශේෂයෙන්ම සිදුවන කාර්ය ඉටු කරයි.</p> <ul style="list-style-type: none"> <li>• මණ්ඩලය සම්බන්ධයෙන් කාර්යක්ෂම ආකාරයෙන් ක්‍රියාත්මක වීම සහ එහි කමිටු සමඟ උසස් සම්මත වූ ව්‍යවසාය පරිපාලනයක් සුරක්ෂිත කිරීම</li> <li>• සංවර්ධන උපායමාර්ගය තුළ ජ්‍යෙෂ්ඨ කළමනාකාරිත්වයට සහයෝගය දැක්වීම සහ වඩාත් පුළුල් වශයෙන්, ජ්‍යෙෂ්ඨ කළමනාකාරිත්වයට උපදෙස් ලබාදීම හා සහයෝගය දැක්වීම කළ යුතුය. එක් එක් අංශයන්හි නායකත්වය පිළිබඳ දෙපාර්තමේන්තු ප්‍රධානීන් වගකිව යුතු අතර මණ්ඩලය මගින් අභිනියෝජනය කළ අධිකාරීන් තුළින් කළමනාකරණය සිදු කළ යුතුය.</li> <li>• මණ්ඩලය මගින් නිර්දේශ කිරීම සඳහා උපායමාර්ග යෝජනා වැඩි දියුණු කිරීම සහ එම සම්මත වූ උපායමාර්ග ව්‍යාපාරය තුළට පරාවර්තනය කිරීම සුරක්ෂිත කිරීම</li> <li>• මණ්ඩලයට සහයෝගය දැක්වීමට මණ්ඩලය වෙත ඉදිරිපත් කිරීම සඳහා සම්මත වූ උපායමාර්ග සමඟ වෙනස් නොවන වාර්ෂික සැලසුම් සංවර්ධනය කිරීම</li> <li>• ආයතනයේ සැලසුම් වෙත ළඟා වීමට අවශ්‍ය කරන ධාරිතාවන් සහ සම්පත් සුරක්ෂිත කිරීම සඳහා මානව සම්පත් සැලසුම් කිරීම</li> <li>• සංවිධානාත්මක ව්‍යුහයන් සංවර්ධනය කිරීම සහ කාර්යක්ෂම සංවිධානයන්වල සම්පත් සුරක්ෂිත කිරීම සඳහා පද්ධතීන් සහ ක්‍රියාදාමයන් පිහිටුවීම</li> <li>• සම්මත සැලසුම්, උපායමාර්ගයන් සහ ප්‍රතිපත්තීන් සමඟ ව්‍යාපාරයේ කාර්යසාධනය තුළ සංගතඛාවය සඳහා මණ්ඩලයට වගකිව යුතු වීම</li> <li>• කාර්යසාධන සම්බන්ධතාවන් සහ ඇගයුම් සංවර්ධනය ඇතුළත්ව, විධායක කමිටුවට මඟ පෙන්වීම</li> </ul>

	<ul style="list-style-type: none"> <li>• ආයෝජනයේ ප්‍රතිලාභ පාලනය කිරීම</li> </ul>
<p>ජ්‍යෙෂ්ඨ ටෙන්ඩර් මණ්ඩලය</p>	<p>ජ්‍යෙෂ්ඨ ටෙන්ඩර් මණ්ඩලයට සභාපති ඇතුළුව සාමාජිකයන් තිදෙනෙකු අන්තර්ගත වේ. ආයතනයේ සමස්තයම දිගින් දිගට ප්‍රතිසම්පාදනය කිරීමේ ක්‍රියාවලිය සහ ඒ පිළිබඳ හොඳ තීරණ ගැනීමට ජාතික රක්ෂණ භාර අරමුදල විශාල වටිනාකමක් එකතු කිරීම පිළිබඳ මණ්ඩලය පරීක්ෂා කර බලයි.</p>
<p>විගණන කමිටුව</p>	<p>විගණන කමිටුව විධායක නොවන අධ්‍යක්ෂවරුන් තිදෙනෙක්ගෙන් සමන්විත වේ. විගණන කමිටුව එහි වගකීම පවත්වා මූල්‍යමය සහ පරිපාලනය තුළ ඉතා වැදගත් භූමිකාවක් ඉටු කරයි.</p> <p><b>විගණන කමිටුව</b></p> <p><b>2011</b> වර්ෂය තුළදී විගණන කමිටුව පිහිටවනු ලැබූ අතර එහි විෂය පථය පහත දක්වා ඇති පරිදි වේ.</p> <ol style="list-style-type: none"> <li>1. අභ්‍යන්තර විගණන ඒකකයෙහි වගකීම් නිශ්චය කරලීම සහ වාර්ෂික විගණන සැලසුම් සමාලෝචනය</li> <li>2. ආයතනයේ සියළුම ක්‍රියාකාරකම් අභ්‍යන්තර පාලන පද්ධතිය සමාලෝචනය සහ ඇහැයීම</li> <li>3. පිරිවැය ඵලදායීතාව සඳහා කාර්ය සාධනය නීතිපතා සමාලෝචනය සහ අපතේ යන වියදම් ආදිය දුරලීම</li> <li>4. බාහිර විගණන සමඟ සමායෝගය හා විගණකාධිපතිවරයාගේ බාහිර කළමනාකරණ ලිපිවල සඳහන් උපදෙස් අනුගමනය කිරීම</li> <li>5. අණපනත් නීති රීති සහ වක්‍රලේඛවලට අනුකූලව ක්‍රියාකරනු ලබන බැව් නිශ්චිත වශයෙන් සොයා දැන ගැනීම</li> <li>6. ගිණුම්කරණ ප්‍රමිතීන්ට අනුකූලව ක්‍රියා කිරීම සහතික කරගනු පිණිස මූල්‍ය ප්‍රකාශ සමාලෝචනය</li> <li>7. ප්‍රතිකර්ම වශයෙන් පියවර ගැනීම සහතික කරගනු පිණිස අභ්‍යන්තර විගණන/බාහිර විගණන වාර්තා කළමනාකරණ ලිපි සමාලෝචනය</li> <li>8. පොදු ව්‍යවසාය පිළිබඳ කාරක සභාවේ නිර්දේශ හා නියෝග ක්‍රියාත්මක කිරීම සමාලෝචනය කිරීම</li> </ol> <p>2011 වර්ෂය තුළදී විගණන කමිටුව අවස්ථා 06 කදී රැස්ව ඇත. නීති සහ රෙගුලාසිවල යටත් වීම සහතික කිරීම මූල්‍ය වාර්තාකරණය කේන්ද්‍රගත කරගනිමින් ඵලදායී රක්ෂණ වැඩසටහන් කළමනාකරණය සහ මූල්‍යකරණය, බාහිර විගණනය, අවධානම් කළමනාකරණය, අනුකූලතාව දැක්වීම සහ නඩු කීම, අභ්‍යන්තර පාලනය සහ අභ්‍යන්තර විගණනය කෙරෙහි අවධානය යොමු කරමින් කටයුතු කර ඇත.</p>

<p>මණ්ඩල රැස්වීම්</p>	<p>මණ්ඩලය විසින් මෙහෙයවන ලද මණ්ඩල රැස්වීම් 17 ක් 2011 වර්ෂය තුළ පැවැත්වූ අතර රැස්වීමට සහභාගි වීමේ විශිෂ්ට වාර්තාවක් ද තබන ලදී. අධ්‍යක්ෂකවරුන්ගේ මණ්ඩල රැස්වීම්වලට සහභාගි වීමේ තොරතුරු පහත දැක්වේ.</p> <table border="1" data-bbox="415 420 1357 1155"> <thead> <tr> <th></th> <th>දිනය</th> <th>සහභාගි වූ රැස්වීම් ගණන</th> </tr> </thead> <tbody> <tr> <td>එස්.ඩී. අබේගුණසේකර මහතා</td> <td>10.05.2010</td> <td>17</td> </tr> <tr> <td>සභාපති</td> <td></td> <td></td> </tr> <tr> <td>ආචාර්ය එල්. සමරවික්‍රම මහතා</td> <td>11.06.2010</td> <td>17</td> </tr> <tr> <td>සාමාජික</td> <td></td> <td></td> </tr> <tr> <td>ඒ.කේ. සෙනෙවිරත්න මහතා</td> <td>08.07.2011</td> <td>17</td> </tr> <tr> <td>සාමාජික</td> <td></td> <td></td> </tr> <tr> <td>එන්. කුලසේකර මහතා</td> <td>18.07.2011</td> <td>08</td> </tr> <tr> <td>සාමාජික</td> <td></td> <td></td> </tr> <tr> <td>ජේ. දඩල්ලගේ මහතා</td> <td>23.06.2010</td> <td>16</td> </tr> <tr> <td>සාමාජික</td> <td></td> <td></td> </tr> <tr> <td>ඩබ්.එච්. පියදාස මහතා</td> <td>10.07.2010</td> <td>14</td> </tr> <tr> <td>සාමාජික</td> <td></td> <td></td> </tr> </tbody> </table> <p>ඔවුන්ගේ නිලය දරන කාලය තුළ රැස්වීම්වලට සහභාගි වීම ඉහත පරිදි වේ.</p> <p>මණ්ඩලයේ ප්‍රධානතම කාර්යයන් සහ වගකීම් ආවරණය වන පරිදි සකස් කෙරුණු විධිමත් න්‍යාය පත්‍රයක් මත මණ්ඩල රැස්වීම් හසුරුවන ලදී. මණ්ඩලය විසින් අනුමත කරන ලද සහ විචාරය කරන ලද ආයතනයේ පස් අවුරුදු සංයුක්ත සැලැස්ම, ආයතනයේ කළමනාකරණය දෙසට අවශ්‍ය උපායමාර්ගික නියෝගය සපයනු ලදී.</p>		දිනය	සහභාගි වූ රැස්වීම් ගණන	එස්.ඩී. අබේගුණසේකර මහතා	10.05.2010	17	සභාපති			ආචාර්ය එල්. සමරවික්‍රම මහතා	11.06.2010	17	සාමාජික			ඒ.කේ. සෙනෙවිරත්න මහතා	08.07.2011	17	සාමාජික			එන්. කුලසේකර මහතා	18.07.2011	08	සාමාජික			ජේ. දඩල්ලගේ මහතා	23.06.2010	16	සාමාජික			ඩබ්.එච්. පියදාස මහතා	10.07.2010	14	සාමාජික		
	දිනය	සහභාගි වූ රැස්වීම් ගණන																																						
එස්.ඩී. අබේගුණසේකර මහතා	10.05.2010	17																																						
සභාපති																																								
ආචාර්ය එල්. සමරවික්‍රම මහතා	11.06.2010	17																																						
සාමාජික																																								
ඒ.කේ. සෙනෙවිරත්න මහතා	08.07.2011	17																																						
සාමාජික																																								
එන්. කුලසේකර මහතා	18.07.2011	08																																						
සාමාජික																																								
ජේ. දඩල්ලගේ මහතා	23.06.2010	16																																						
සාමාජික																																								
ඩබ්.එච්. පියදාස මහතා	10.07.2010	14																																						
සාමාජික																																								
<p>විගණනය හා වගකිව යුතු බව</p>	<p>අනුමත කරන ලද ව්‍යාපාරික සැලැස්ම මත ව්‍යාපාරය මෙහෙයවන යෝග්‍ය ආකාරය රඳා පැවතීම හා ආයතනය ළඟා වූ මූල්‍ය සහ මූල්‍ය නොවන ඉලක්ක සුරක්ෂිත කිරීමට ආයතනයේ පරදු දරන්නන් වෙත මණ්ඩලය වගකිව යුතු වේ.</p>																																							

<p>මූල්‍යමය වාර්තාව</p>	<p>සකස් කරන ලද අන්තර්කාලීන සහ වාර්ෂික මූල්‍ය ප්‍රකාශ මෙන්ම ඉදිරියේදීත් සකස් කරනුයේ ද කාලානුරූප ආකාරයෙනි.</p> <p>රජයේ අවශ්‍යතාව අනුව, ශ්‍රී ලංකා ගිණුම්කරණ සම්මතයන්ට අදාළව සහ අනුමැතිය තුළ ආයතනයේ පිරිස සහ මූල්‍ය ප්‍රකාශ සකස් කෙරෙන බවට මණ්ඩලය සුරක්ෂිත වෙයි.</p> <ul style="list-style-type: none"> <li>• <b>වාර්ෂික වාර්තාව 2011</b></li> </ul> <p>මැනවින් සලකා බලන ලද තීරණ ගැනීම පිණිස 2011 වර්ෂය තුළදී ජාතික රක්ෂණ භාර අරමුදලේ කටයුතු පිළිබඳ සමස්ත තක්සේරුවක් ලබා දීමේ අරමුණ පෙරදැරි කරගෙන ජාතික රක්ෂණ භාර අරමුදලේ 2011 වාර්ෂික වාර්තාව සකස් කරනු ලැබ ඇත.</p> <ul style="list-style-type: none"> <li>• <b>මූල්‍ය ප්‍රකාශ</b></li> </ul> <p>ජාතික රක්ෂණ භාර අරමුදල විසින් ස්වකීය මූල්‍ය ප්‍රකාශ ශ්‍රී ලංකා ගිණුම්කරණ ප්‍රමිතීන් සහ අනෙකුත් අදාළ නීති සහ රෙගුලාසිවලට අනුව ඉදිරිපත් කරන ලදී.</p>

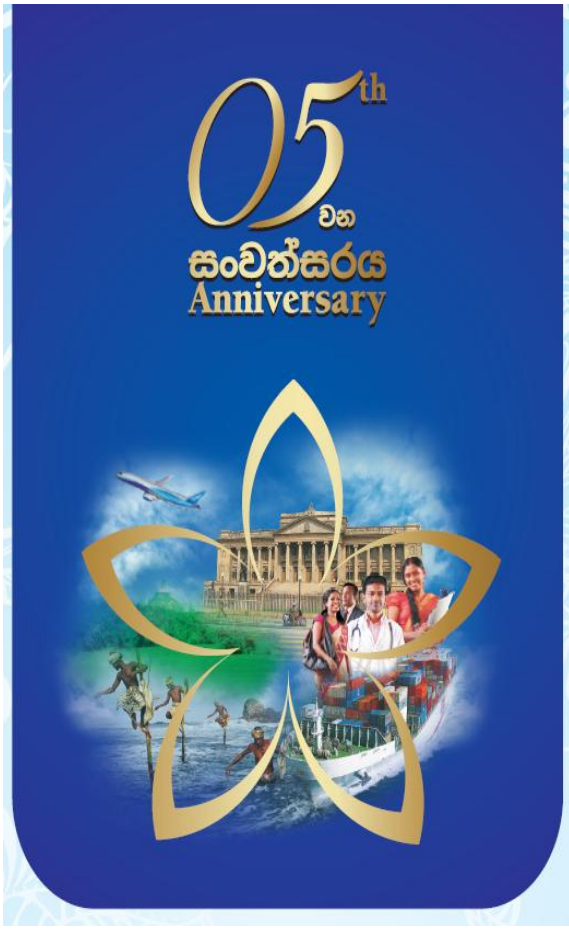

8. පාලන වාර්තාකරණය -  
අවධානම් කළමනාකරණය

**හැඳින්වීම**

වාසිදායක තත්ත්වයන් වලින් එල ප්‍රයෝජන ලබා ගැනීමට අපොහොසත් වීම ඇතුළු ව්‍යාපාරික අරමුණු සාක්ෂාත් කර ගැනීමේදී බලපාන යම් සිදුවීමක් හෝ අස්ථාවරභාවය වශයෙන් “අවදානම” පුළුල් ලෙස අර්ථ දක්වනු ලැබේ. අවදානම ඕනෑම ව්‍යාපාරික ආයතනයකට ආවේනික වන අතර එය තවදුරටත් ඉහළ යනු ලබන්නේ ව්‍යාපාරික පරිසරයේ වට පිටාව තුළය.

ජාතික රක්ෂණ භාර අරමුදලේ අවදානම් කළමනාකරණය යනු ක්‍රමෝපායික කළමනාකරණයේ ඉතා වැදගත් අංගයක් වේ. ජාතික රක්ෂණ භාර අරමුදලේ අවදානම් කළමනාකරණ ක්‍රියාවලිය මගින් ස්වකීය කාර්යයන්ට සම්බන්ධ අවදානම් වලට ක්‍රමානුකූලව පිළියම් යොදයි. ජාතික රක්ෂණ භාර අරමුදලේ සාර්ථක අවදානම් කළමනාකරණ මුල් පියවර ස්වකීය සම්පූර්ණ විෂය පථය, වෙනස් වන අවස්ථාවන්ට ප්‍රතිචාර දක්වීම මගින් ඇතුළත් කරන ලද දින වර්ෂා සහ කාර්යයන් සහ ගති ලක්ෂණ හා එකට බැඳුණු අනෙකුත් සමායතනික කාර්යන් ජාතික රක්ෂණ භාර අරමුදලේ අවදානම් මට්ටමට සමානුගතික වේ.

ජාතික රක්ෂණ භාර අරමුදලේ අවදානම් කළමනාකරණය යොමු කරනු ලබන්නේ වැදගත් අවදානම් තක්සේරු කිරීමට සහ යෝග්‍ය අවදානම් ප්‍රතිචාර ක්‍රියාත්මක කිරීමටයි. ජාතික රක්ෂණ භාර අරමුදලේ අරමුණ වන්නේ ආයතනයේ සියළුම කාර්යයන් මගින් උපරිම තිරසාර වටිනාකමක් ලබාකර ගැනීමයි. ආයතනයට බලපෑ හැකි සාධකවල විභවභාවය ඉහළ පහල යාම පිළිබඳ අවබෝධය ජාතික රක්ෂණ භාර අරමුදලේ අවදානම් කළමනාකරණය මගින් උසස් තත්ත්වයට පත් කරයි. එය සාර්ථක වීමේ හැකියාව ඉහල නංවන අතර, අසාර්ථක වීමේ හැකියාව සහ ආයතනයේ අරමුණු සාක්ෂාත් කර ගැනීම හා සම්බන්ධවී ඇති අස්ථාවර මට්ටම පහත හෙළනු ලබයි.

මිනිසුන් විසින් ක්‍රියාත්මක කරනු ලබන ආයතනයක් හරහා ක්‍රියාත්මක හා ගලායන සෑම මට්ටමකම හා ඒකකයක, ව්‍යාපාරය තුළ ක්‍රම උපාය යෙදීමේදී අදාල කරගනු ලබන්නා වූත් ආයතන මට්ටමේ අවදානම පිළිබඳ සමාලෝචනය ඇතුළත් වන්නාවූත්, විභව සිදුවීම් හඳුනා ගැනීම සඳහා, සැලසුම් කර ඇත්තාවූත්, ආයතනයට බලපෑමක් විය හැකි අවදානම තුළම අවධානයට කළමනාකරණය කිරීමත්, ආයතන කළමනාකරණයට හා අධ්‍යක්ෂ මණ්ඩලයට සාධාරණ, සහතිකයක් සපයනු ලැබිය හැකි වන්නා වූත්, සහ එකක් හෝ ඊට වැඩි වෙන වෙනම එහෙත්, උපරිපහන කාණ්ඩයන් වලින් අරමුණු ඉටුකර ගැනීමට යොමුවනු ලබන්නාවූත්, ආයතනයක සෑම මට්ටමකින්ම සිදුවෙමින් පවතින ක්‍රියාවලිය ව්‍යාපාර අවදානම් කළමනාකරණය වේ.

ජාතික රක්ෂණ භාර අරමුදලේ ව්‍යාපාර අවදානම් කළමනාකරණ ක්‍රමෝපාය පහත සඳහන් අන්තර් සම්බන්ධතාවයකින් යුත් සාධක කෙරෙහි අවදානය යොමු කරයි.

**අභ්‍යන්තර පරිසරය** - ජාතික රක්ෂණ භාර අරමුදලේ අභ්‍යන්තර පරිසරය ජාතික රක්ෂණ භාර අරමුදල සංවිධානය ව්‍යුහය සහ සංස්කෘතියේ ස්වාභාවය ආවරණය කරනු ලබන අතර කළමනාකරණ දර්ශනය සහ අවදානම් නැඹුරුව ඒකාබද්ධතාව සහ ආචාරධර්ම වටිනාකම් ජාතික රක්ෂණ භාර අරමුදල මෙහෙයුම් පරිසරය ඇතුළු ආයතනික පුද්ගලයන් විසින් අවදානම සමාලෝචනය කරන්නේද සහ ඊට කෙසේ පිළියම් යොදන්නේද යන්න සඳහා පදනමක් සලසයි.

**අරමුණ පිහිටුවීම** - අර්ථසිද්ධියට බලපෑමක් කරන විභව සිදුවීමක් කළමනාකරණය විසින් හඳුනා ගැනීමට පෙර ජා.ර.භා.අ.මු. අරමුණ පැවතිය යුතුය. ජා.ර.භා.අ. කළමනාකරණය විසින් අරමුණු නියම කර ක්‍රියාවේ යොදවා ඇති බවටත් තෝරා ගනු ලැබූ අරමුණු ජා.ර.භා.අ. මෙහෙවර සමඟ එකඟ වන බවටත් ව්‍යාපාර අවදානම් කළමනාකරණ ක්‍රමෝපාය සහතික වේ.

**සිදුවීම හඳුනාගැනීම** - ජා.ර.භා.අ. අභිමතාර්ථයන් සාක්ෂාත් කර ගැනීමට බලපෑම් කෙරෙන අභ්‍යන්තර සහ බාහිර සිදුවීම්, අවදානම සහ ඉඩ ප්‍රස්ථා වෙන්කොට ගනිමින්, හඳුනා ගනී.

**අවදානම් තක්සේරුව** - සත්‍යතාවය හෝ බලපෑම සැලකිල්ලට ගනිමින් ජා.ර.භා.අ. අවදානම්, ඒවා කෙසේ කළමනාකරණය කළයුතු ද යන්න තීරණය කිරීම සඳහා වූ පදනමක් වශයෙන් විශ්ලේෂණය කරනු ලබයි.

**අවදානම් ප්‍රතිචාරය** - ජා.ර.භා.අ. විසින් කළමනාකරණය අවදානම් ප්‍රතිචාර තෝරා ගනු ලබයි. අවදානම මඟහැරීම, භාර ගැනීම, අඩු කිරීම හෝ හවුලේ දරා ගැනීම ආයතන අවදානම දරා සිටීම සහ අවදානම් නැඹුරුව වෙනස් කිරීම සඳහා පියවර සමුදායක් වර්ධනය කිරීම

**පාලන කාර්යයන්** - අවදානම් ප්‍රතිචාර ඵලදායීව ක්‍රියාත්මක කරනු ලබන බවට තහවුරු කිරීම සඳහා ජා.ර.භා.අ. ප්‍රතිපත්ති සහ ක්‍රියා මාර්ග ස්ථාපිත කර ක්‍රියාත්මක කරනු ලැබේ.

**තොරතුරු සහ සන්නිවේදනය** - ජනතාවට ස්වකීය වගකීම් ක්‍රියාත්මක කිරීමට හැකිවන පරිදි ආකෘතියකින් සහ කාලරාමුවකින් ජා.ර.භා.අ. අදාළ තොරතුරු හඳුනාගැනීම, ග්‍රහණය කර ගැනීම සහ සන්නිවේදනය කිරීම කරනු ලබයි. ආයතනයක පහළට තිරස් අතට සහ ඉහළට පුළුල් ආකාරයට සඵලදායී සන්නිවේදනයක් ද සිදුවේ.

**අධීක්ෂණය** - ජා.ර.භා.අ. ක්‍රමෝපාය අධීක්ෂණය කරනු ලබන අතර අවශ්‍ය පරිදි වෙනස් කිරීම් සිදු කර ඇත. ක්‍රියාත්මක වන කළමනාකරණ කාර්යයන් වෙනත් ඇගයීමක් හෝ දෙකම මගින් අධීක්ෂණය ඉටු කරනු ලැබේ.

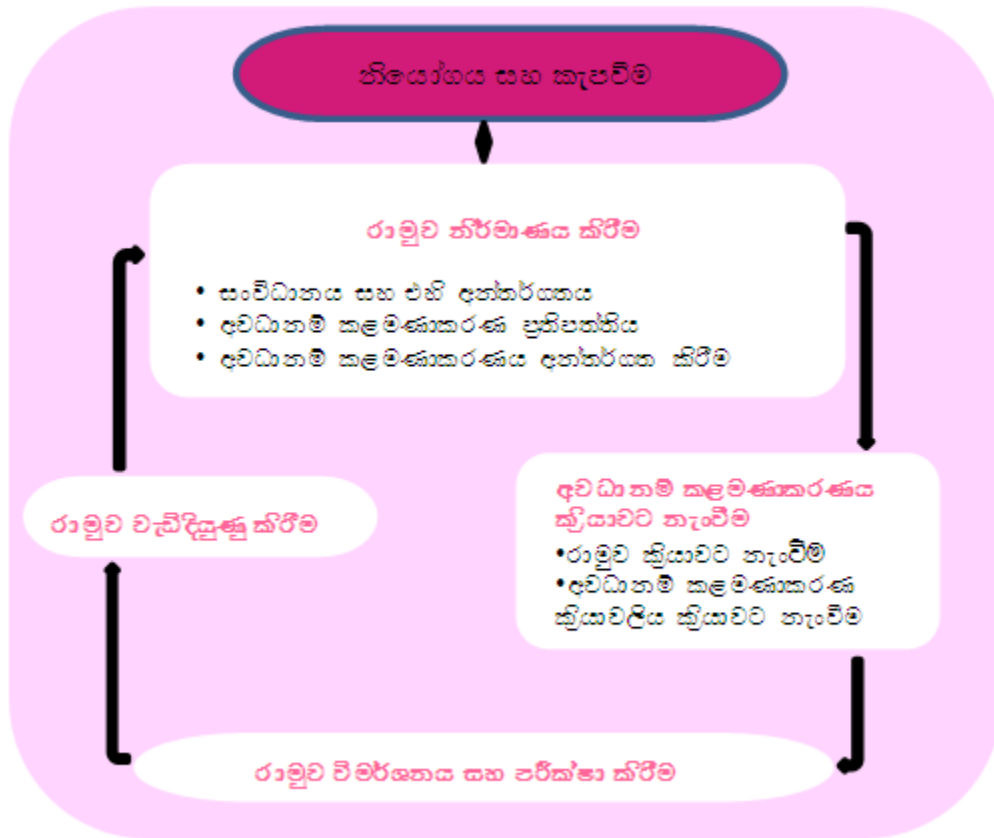

**අවදානම් කළමනාකරණයේ වගකීම**

අධ්‍යක්ෂ මණ්ඩලය සහ විගණන කමිටුව විසින් එහි වගකීම්වල කොටසක් වශයෙන් අවදානම් කළමනාකරණ ක්‍රමලභය තීරණය කිරීම සම්බන්ධයෙන් වගකිය යුතුය. අවදානම් සහ අභ්‍යන්තර පාලනය මෙන්ම, සේවකයින්ට ආයතනයේ ක්‍රමලභය දැනුම්දීම අධීක්ෂණය කිරීම සම්බන්ධයෙන්ද වගකිය ඇත.

ගනුදායකයන් (සංඛ්‍යාතය) පිළිබඳ තක්සේරුව සහ බලපෑම ප්‍රමාණකරණය (ප්‍රතිඵලය) අනුව හඳුනාගනු ලැබූ අවදානම් ප්‍රමුඛතාවයට පත් කරනු ලැබේ.

R 01 - උපාය මාර්ගික අවදානම

උපාය මාර්ගික අභිමතාර්ථ ඉටු කර ගැනීමට නොහැකි වීම උපාය මාර්ගික අවදානම වශයෙන් හඳුන්වනු ලැබේ. උපාය මාර්ගික අභිමතාර්ථ ඉටුකිරීම සහතික කරනු වස් ජාතික රක්ෂණ භාර අරමුදලේ කළමනාකාරිත්වය විසින් සාමාන්‍ය පරිසරය තුළ දේශපාලනික, තාක්ෂණික, සමාජ සංස්කෘතික ආර්ථික සංවර්ධනයන් සහ ජාතික රක්ෂණ භාර අරමුදලේ ක්‍රම උපායික අභිප්‍රායට බලපෑමක් විය හැකි රක්ෂණ අංශයට අදාළ ශ්‍රී ලංකාවේ කාර්යභාර පරිසරය තුළ තරඟකරුවා සහ පාරිභෝගිකයාගේ වෙනස්වීම් අධීක්ෂණය කිරීම මගින් මෙම තත්වය කළමනාකරණය කරනු ලබයි.

R 02 - වෙළඳ යටත්වීම අවදානම

යටත්වීමේ අවධානම යනු ව්‍යාපාරයක් අත්හිටුවීමේ හෝ ව්‍යාපාරික ක්‍රියාකාරකම් අතරමැදි නැවැත්වීමේදී සහ එසේ බිඳවැටීමේ ප්‍රතිඵලයක් වශයෙන් ජාතික රක්ෂණ භාර අරමුදලට අදාළ නීති, කොන්දේසි, අභ්‍යන්තර ප්‍රතිපත්ති සහ සැකැස්මට හෝ ආචාරධර්ම සම්මතයන්ට හානියක් සිදුවීමෙන් පාරිභෝගිකයන්ට අහිතකර බලපෑමක් ඇතිවීමෙන් ජාතික රක්ෂණ භාර අරමුදලේ කීර්තියට හානි සිදුවීමේ අවධානමයි. ජාතික රක්ෂණ භාර අරමුදල, මුදල් හා ක්‍රමසම්පාදන අමාත්‍යාංශය වැනි විවිධ පාලන ආයතන විසින් නියම කරනු ලැබූ නීති, රීති සහ කොන්දේසි පිළිපැදීම මගින් යටත්වීමේ අවධානම අවම කරගනී.

R-03 - ජාත්‍යන්තර වෙළඳ අවදානම

ජාතික රක්ෂණ භාර අරමුදල ප්‍රතිරක්ෂණ සහ විදේශ රැකියා රක්ෂණ කාර්යයේ නිරත වී සිටින බැවින් ජාත්‍යන්තර ජාත්‍යන්තර දේශපාලන සහ වෙළඳාම ජාතික රක්ෂණ භාර අරමුදලට බලපානු ලබයි. එබැවින් ශ්‍රී ලාංකික සංක්‍රමණික සේවකයින් සංකේන්ද්‍රණය වී සිටින මැදපෙරදිග රට වල උපනතීන් අධීක්ෂණය කිරීමෙන් හා ජාතික රක්ෂණ භාර අරමුදලේ ප්‍රතිරක්ෂණ අංශයට අදාළ ජාත්‍යන්තර කටයුතු වල උපනතීන් අධීක්ෂණය කිරීම මගින් ජාතික රක්ෂණ භාර අරමුදල විසින් එකී අවදානම අවම කර ගනු ලබයි.

R 04 - ප්‍රාරක්ෂණ අවදානම

2011 වර්ෂයේදී, සිදුවිය හැකි ව්‍යාසන සිද්ධීන් නිසා ඉහල යන හිමිකම් පිරිවැයෙහි බර ලිහිල් කිරීම පිණිස ප්‍රතිරක්ෂණ වැඩසටහනක් ගිවිසුමකට ඇතුළත් විය.

R 05 - සමායතනික ප්‍රතිරූප අවදානම

නිශ්චිත සිදුවීමක් හෝ වර්ගාවක් නිසා ජාතික රක්ෂණ භාර අරමුදලේ සන්තම් සමානාත්මතාවය හානියට පවත්වන්නේ නම් සමායතනික ප්‍රතිරූප අවධානම හටගනී. ජාතික රක්ෂණ භාර අරමුදලට අදාළ වන සියලු ම නීති සහ රෙගුලාසි වලට අනුකූල වීම මගින් ජාතික රක්ෂණ භාර අරමුදල විසින් කීර්ති නාම අවධාන ම අවම කර ගනී. ජාතික රක්ෂණ භාර අරමුදලේ ප්‍රතිරූපය, ප්‍රචාරණය , සහභාගිත්ව ප්‍රදර්ශන සහ ජාතික රක්ෂණ භාර අරමුදලේ සමායතනික ප්‍රතිරූපය ඉහළ නංවන්නාවූ පාරිභෝගිකයන් සෑහීමකට පත්වන්නාවූ සේවාවක් ලබාදීම වැනි අලෙවිකරණ කාර්යයන් කීපයක් ජාතික රක්ෂණ භාර අරමුදල විසින් ක්‍රියාත්මක කරයි. එසේම නීති සහ රෙගුලාසි වලට අනුකූල වීම සියළුම සේවකයින්ට නියම කරමින් මණ්ඩලයේ අනුමැතිය ඇතිව ජනතාවට මූල්‍ය තොරතුරු මුදා හැරීමටද ජාතික රක්ෂණ භාර අරමුදල විසින් ඉඩකඩ සලසයි.

R - 06 මානව සම්පත් අවදානම

මානව සම්පත් අංශයේ ප්‍රධානම අවදානම වන්නේ, රක්ෂණ ව්‍යාපාරයේ වෘත්තීය සුදුසුකම් සහිත පිරිසෙහි හිඟය වනු ඇත. සෑම අතින්ම සේවකයන් සංවර්ධනය කරමින් සහ අඛණ්ඩව අධ්‍යාපනය ලබා දෙමින් 2011 වර්ෂයේදී, මානව සම්පත් අවධානම අවම කර ඇත.

R - 07 අලෙවි / ව්‍යාපාරික අවදානම.

ව්‍යාපාර කිහිපයක් මත පමණක් සංකේන්ද්‍රණය වීමෙන් ව්‍යාපාර අවදානම ඇතිවේ. වැඩ වර්ජන කැරලි, කෝලාහල, සිවිල් අරගල සහ ත්‍රස්තවාද අරමුදල, ප්‍රතිරක්ෂණය, මෝටර් වාහන රක්ෂණය විවිධාංගීකරණය වීම හරහා මෙකී අවදානම ලිහිල් කර ඇත.

R - 08 විදේශ විනිමය ඉහල පහල යාමේ අවධානම

විදේශ විනිමය ඉහල පහල යාමේ අවධානම කළමනාකරණය කිරීම උදෙසා ජාතික රක්ෂණ භාර අරමුදල කටයුතු කර ඇත

විදේශ වෙළඳාම නිසා විදේශ විනිමය ගණු දෙනු අවදානම ඇති වෙයි. දේශ විනිමය ගනුදෙනු අවදානම ඉවත් කර ගැනීමපිණිස, ප්‍රතිරක්ෂණ වාරිකය ගෙවීම සඳහා දේශීය මුදලේ වටිනාකමින් ප්‍රතිරක්ෂණ ගිවිසුම් වලට එළඹ ඇත.

R - 09 තොරතුරු තාක්ෂණ උපායමාර්ග සහ කළමනාකරණ අවදානම

ජාතික රක්ෂණ භාර අරමුදලේ දත්ත සහ පවත්නා තොරතුරු, තොරතුරු තාක්ෂණ අවදානම මගින් අත් කර ගෙන ලබා දෙයි. යටිතල පහසුකම් හා දත්ත පද්ධති අංග මගින් සම්පූර්ණ කරන ලද තොරතුරු තාක්ෂණ අවදානම් ලිහිල් කිරීමේ සැලැස්ම, තොරතුරු ආරක්ෂාව, අධිකත්වය සහ සුලභතාවය මගින් තොරතුරු තාක්ෂණික අවදානමට එරෙහිව ජාතික රක්ෂණ භාර අරමුදල කටයුතු කරයි. අපගේ සේවා දායකයින්ට නිවැරදි සහ පවත්නා තොරතුරු තාක්ෂණ සේවා ලබා දීම සඳහා ක්‍රියාවට නංවනු ලැබූ කුඩා පරිමාණයේ ආපදා ප්‍රතිසාධන සැලැස්ම ඇතුළුව ඇති ප්‍රති වෛරස් සහ දත්ත සුරක්ෂිත කිරීමේ විසඳුම වැනි සේවා තොරතුරු තාක්ෂණික දෙපාර්තමේන්තුව මගින් ක්‍රියාත්මක කරන ලදී.

R-10 ණය අවදානම

ආයෝජන ණය අවදානම යනු ආයෝජනය කරන ලද ප්‍රාග්ධනය සහ පොලිය අය කර ගැනීමට නොහැකිවීමයි. භාණ්ඩාගාර බිල්පත් REPOS සහ භාණ්ඩාගාර බැඳුම් කර වල ණය අවදානම රහිත ආයෝජන මගින් මෙම අවදානම අවම කරනු ලබයි. රජයේ බැඳුම් කර වල ආයෝජනය කිරීම ජාතික රක්ෂණ භාර අරමුදල් පනතින් තහනම් කර ඇති බැවින් ආයෝජන රජයේ බැංකු මගින් පමණක් සිදු කරනු ලබයි.

R - 11 මෙහෙයුම් අවදානම

මෙහෙයුම් අවදානම මෙහෙයුම් පරිගණක ගත කිරීම මගින් ලිහිල් කරනු ලැබේ. වාරික එකතු කිරීමේ සහ

හිමිකම් පෑම් ගෙවීමේ දෝෂ සහ වෙනස්කම් අවමකරගැනීම පිණිස අභ්‍යන්තර විගණන දෙපාර්තමේන්තුව විසින් ජාතික රක්ෂණ භාර අරමුදලේ වැඩ වර්ජන කැරලි, කෝලාහල, සිවිල් අරගල සහ ත්‍රස්තවාද අරමුදල, නැගිටීම් සහ ත්‍රස්තවාද පනතේ සහ අනෙකුත් දෙපාර්තමේන්තුවල අභ්‍යන්තර විගණන කටයුතු ක්‍රියාත්මක කරනු ලබයි. තවද දෝෂ සහ වෙනස්කම් අවමකර ගැනීම පිණිස කාර්යාලීය මෙහෙයුම් පරිගණකගත කර ඇත

R - 12 සංකේන්ද්‍රණය වීමේ අවදානම

මහජන බැංකුව, ලංකා බැංකුව සහ ජාතික ඉතිරි කිරීමේ බැංකුව වැනි බොහෝ බැංකුවලට ආයෝජනය විවිධාංගීකරණය කිරීම හරහා සංකේන්ද්‍රණය වීමේ අවදානම අඩුකර ඇත.

R - 13 ද්‍රවශීලතා අවදානම

REPOS විවිධ කල්පිරීම් සහිත භාණ්ඩාගාර බිල්පත්, විවිධ කල්පිරීම් සහිත භාණ්ඩාගාර බැඳුම්කර සහ ඇපකර වැනි ආයෝජන විවිධාංගීකරණය විවිධ කල් පිරීම් සහිත ආයෝජන හරහා ද්‍රවශීලතාවය/හෝ හිමිකම් ගෙවීම් ප්‍රතිරක්ෂණ ගෙවීම් සහ භාණ්ඩාගාරයට අරමුදල් මාරුකර යැවීම් වැනි ගිවිසුම්ගත වගකීම් සපුරාලීමට නොහැකි වීම ලිහිල් කර ඇත.

R - 14 හිමිකම්පෑම පියවීමේ අවදානම

හිමිකම් පෑම් අනුමත කිරීමේදී සහ හිමිකම් පෑම් ක්‍රියාවලියේදී රාජකාරි බෙදීමේදී අනුල්ලංඝනීය රෙගුලාසි පැනවීම සඳහා ආරම්භක පියවර ගැනීම මගින් වංචනික, නීති විරෝධී, තාක්ෂණික සාධක නිසා පැන නැඟීය හැකි ආරවුල් පිළිබඳ අවදානම පාලනය කරනු ලබයි

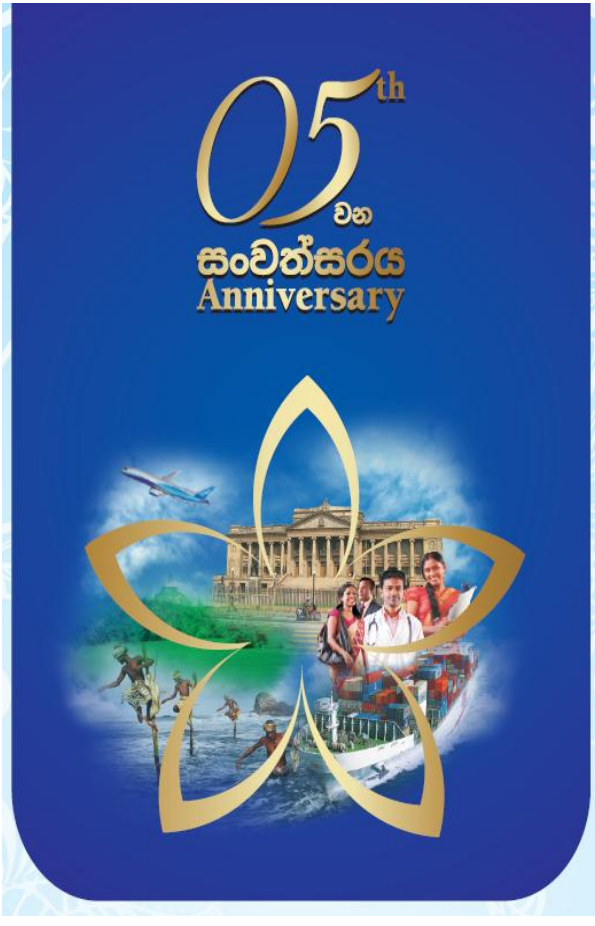

## 09. මූල්‍ය ප්‍රකාශ - 2011

## ආදායම් හා වියදම් ප්‍රකාශය

ආදායම් හා වියදම් ප්‍රකාශය (සියලුම අගයන් ශ්‍රී ලංකා රුපියල් වලින්)

<i>දෙසැම්බර් 31 දිනෙන් අවසන් වූ වර්ෂය සඳහා</i>					
		2011	2011	2011	2010
	සටහන අග්‍රහාර හා වෙනත්	SRCC & Tr.	මුද්‍ර ගණන	මුද්‍ර ගණන	
<b>ආදායම</b>					
ශුද්ධ ඉපැයු වාරික ආදායම	<b>01</b>	1,741,713,258	1,864,651,774	<b>3,606,365,031</b>	3,926,469,856
<b>ප්‍රතිලාභ, පාඩු හා වියදම්</b>					
රක්ෂණය, හිමිකම් පෑම් හා ප්‍රතිලාභ	<b>02</b>	(1,717,209,790)	(162,276,907)	<b>(1,879,486,696)</b>	(2,292,072,983)
		24,503,468	1,702,374,867	<b>1,726,878,336</b>	1,634,396,873
<b>අනෙකුත් ආදායම්</b>					
ආයෝජන ආදායම		106,516,361	616,895,880	<b>723,412,241</b>	798,117,037
මුද්‍ර ණය මත වූ පොලිය		-	10,163,846	<b>10,163,846</b>	16,982,331
වෙනත් ආදායම්		555,784	187,830	<b>743,614</b>	1,006,353
		107,072,145	627,247,556	<b>734,319,701</b>	816,105,721
<b>වියදම්</b>					
කාර්ය මණ්ඩලයට අදාළ වියදම්	<b>03</b>	54,748,938	1,251,916	<b>56,000,854</b>	43,873,415
පරිපාලන වියදම්	<b>04</b>	60,373,264	8,542,286	<b>68,915,550</b>	43,588,622
මූල්‍ය හා වෙනත්	<b>05</b>	6,144,596	15,437,330	<b>21,581,925</b>	32,425,697
<b>මුද්‍ර වියදම</b>		121,266,798	25,231,533	<b>146,498,329</b>	119,887,735
<b>වියදම ඉක්මවූ ආදායම</b>		10,308,816	2,304,390,891	<b>2,314,699,707</b>	2,330,614,859

## ශේෂ පත්‍රය

ජාතික රක්ෂණ භාර අරමුදල

ශේෂ පත්‍රය  
දෙසැම්බර් 31 වන විට

සියලුම අගයන් ශ්‍රී ලංකා රුපියල් වලින්

	සටහන	2011 අගුහාර හා වෙනත්	2011 SRCC & Tr.	2011 මුද්‍ර ගණන	2010 මුද්‍ර ගණන
<b>වත්කම්</b>					
<b>ජංගම නොවන වත්කම්</b>					
දේපල පිරිසහ හා උපකරණ අයෝජන	06	22,994,316 1,260,159,657 1,283,153,973	6,612,561 3,184,386,606 3,190,999,167	29,606,877 4,444,546,263 4,474,153,140	36,096,011 5,574,107,464 5,610,203,475
ජංගම වත්කම්					
ලැබිය යුතු අය	07	363,301,018	1,564,513,547	1,927,814,565	1,945,815,895
මුදල් සහ මුදලට සමාන දෑ	08	285,279,676 648,580,694	3,257,690,270 4,822,203,817	3,542,969,946 5,470,784,511	3,594,104,553 5,539,920,448
<b>මුද්‍ර වත්කම්</b>		<b>1,931,734,667</b>	<b>8,013,202,984</b>	<b>9,944,937,651</b>	<b>11,150,123,923</b>
<b>ස්කන්ධ ප්‍රාග්ධනය සහ බැරකම්</b>					
ස්කන්ධ ප්‍රාග්ධනය සමුච්චිත අරමුදල	09	1,713,638,127 1,713,638,127	6,783,811,580 6,783,811,580	8,497,449,707 8,497,449,707	9,695,467,155 9,695,467,155
තාක්ෂණික සංවික					
නොපැයූ වාරික	10	-	963,443,837	963,443,837	821,564,805
විලම්බිත කොමිස් මුදල	11	-	(161,486,715)	(161,486,715)	(139,745,300)
<b>බැරකම්</b>					
ජංගම බැරකම්					
ආණ්ඩුවේ සටහනාග		142,150	-	142,150	284,330
ගෙවිය යුතු ලාභ කොමිස් මුදල්	12	- 142,150	12,287,375 12,287,375	12,287,375 12,429,525	12,287,375 12,571,706
ජංගම නොවන බැරකම්					
ගෙවිය යුතු හිමිකම් පෑම්	13	160,441,865	231,968,907	392,410,772	518,000,208
වෙනත් ගෙවිය යුතු දේ	14	57,512,524 217,954,389	183,177,998 415,146,905	240,690,522 633,101,294	242,265,350 760,265,558
<b>මුද්‍ර ස්කන්ධ ප්‍රාග්ධනය සහ බැරකම්</b>		<b>1,931,734,666</b>	<b>8,013,202,983</b>	<b>9,944,937,649</b>	<b>11,150,123,923</b>

මෙම අරමුදලේ මූල්‍ය ප්‍රකාශය ශ්‍රී ලංකා ගිණුම්කරණ ප්‍රමිතීන්වලට අනුකූල බවට මම සහතික කරමි.

  
.....  
මූල්‍ය කළමනාකාර

මූල්‍ය ප්‍රකාශ සකස් කිරීම හා ඉදිරිපත් කිරීම සම්බන්ධයෙන් අධ්‍යක්ෂ මණ්ඩලය වගකියනු ඇත.

අධ්‍යක්ෂ මණ්ඩලය වෙනුවට 1.....  
2.....

## සමුච්චිත අරමුදලේ වෙනස්කම් ප්‍රකාශය

දෙසැම්බර් 31 දිනෙන් අවසන් වූ වර්ෂය සඳහා	(සියලුම අගයන් ශ්‍රී ලංකා රුපියල් වලිනි)			
	2011 අග්‍රහාර සහ වෙනත්	2011 SRCC & Tr.	2011 මුළු ගණන	2010 මුළු ගණන
<b>සමුච්චිත අරමුදල</b>				
2010.12.31 දිනට සමුච්චිත අරමුදල	1,721,046,466	7,974,420,689	9,695,467,155	9,364,852,296
පූර්ව වාර්ෂික ගැලපීම	(17,717,155)	(3,495,000,000)	(3,495,000,000)	(2,000,000,000)
අඩුකළා. ඒකාබද්ධ අරමුදල දායකත්වය				
වියදම් ඉක්ම වූ ආදායම	10,308,816	2,304,390,891	2,314,699,707	2,330,614,859
2011.12.31 දිනට සමුච්චිත අරමුදල	1,713,638,127	6,783,811,580	8,515,166,862	9,695,467,155

## මුදල් ප්‍රවාහ ප්‍රකාශය

මූලා ප්‍රවාහ ප්‍රකාශය සියලුම අගයන් ශ්‍රී ලංකා රුපියල් වලින්

දෙසැම්බර් 31 වන දිනෙන් අවසන් වූ වර්ෂය සඳහා

	2011	2010
<b>මෙහෙයුම් ක්‍රියාකාරකම්වලින් ඇතිවූ මුදල් ප්‍රවාහ</b>		
කාල පරිච්ඡේදය සඳහා ශුද්ධ ලාභ අඩකලා වර්ෂපූර්ණ ගැලපීම්	2,314,699,707	2,338,275,128
අඩු කලා ඒකාබද්ධ අරමුදලට කරනු ලැබූ දායකවීම්	(17,717,155)	-
අඩු කලා ඒකාබද්ධ අරමුදලට කරනු ලැබූ දායකවීම්	<u>(3,495,000,000)</u>	<u>(2,000,000,000)</u>
	(1,198,017,448)	338,275,128
<b>ගැලපීම්</b>		
ක්ෂය වීම්	12,182,858	12,348,990
ආයෝජන ආදායම්	(723,412,241)	(798,117,037)
නොඉපයූ රක්ෂණ වාරික ආදායම්	141,879,032	(225,260,471)
විලම්බිත කොමිස්	(21,741,415)	60,394,237
කාරක ප්‍රාග්ධනය වෙනස්වූ පෙර මෙහෙයුම් ලාභය	<u>(1,789,109,214)</u>	<u>(612,359,154)</u>
අයවිය යුතු දෙයෙහි අඩු වීම් (වැඩිවීම්)	18,001,331	133,754,524
ගෙවිය යුතු හිමිකම්වල අඩුවීම්	(125,589,435)	(51,474,775)
රජයේ ප්‍රධාන අඩුවීම්	(142,185)	188,500,287
ගෙවිය යුතු හිමිකම්වල අඩුවීම්	(1,574,828)	56,571,218
ගෙවිය යුතු වෙනත් දේවල් අඩුවීම්		
මෙහෙයුම් ක්‍රියාකාරකම්වලින් ලක්ෂ්‍ය මුදල් ප්‍රමාණ	<u>(1,898,414,326)</u>	<u>285,007,900</u>
<b>ආයෝජන ක්‍රියාකාරකම්වලින් ලක්ෂ්‍ය මුදල් ප්‍රවාහ</b>		
දේපල, පිරිසක සහ උපකරණ මිලදී ගැනීම්	(5,693,724)	(4,841,497)
ආණ්ඩුවේ සුරැකුම්පත්වල ආයෝජන	(1,129,561,201)	2,975,663,910
ආයෝජන ආදායම්	723,412,241	798,117,037
ආයෝජනය කරමින් ක්‍රියාකාරකම සඳහා කළ ශුද්ධ මුදල් ප්‍රමාණය	<u>1,847,279,718</u>	<u>3,768,939,450</u>
මුදල් හා මුදල් සමකයන්හි ශුද්ධ වැඩිවීම්/අඩුවීම්	(51,134,608)	3,483,931,550
කාල පරිච්ඡේදය ආරම්භයේ, මුදල සහ මුදල් සමකයන්	3,594,104,553	110,173,003
කාල පරිච්ඡේදය අවසානයේ, මුදල සහ මුදල් සමකයන්	<u>3,542,969,945</u>	<u>3,594,104,553</u>
<b>මුදල් හා මුදල් සමකයන්හි විශ්ලේෂණය</b>		
අනෙක් ඇති මුදල් හා බැංකු යෙදුම්	303,644,905	53,631,851
කෙටිකාලීන ආයෝජන	<u>3,239,325,039</u>	<u>3,540,472,702</u>
මුදල් හා මුදල් සමකයන්	<u>3,542,969,944</u>	<u>3,594,104,553</u>

## ගිණුම්කරණ ප්‍රතිපත්ති

### 1.0 සමායතනික තොරතුරු

ජාතික රක්ෂණ භාර අරමුදල ('අරමුදල') "2006 අංක 28 දරන ජාතික රක්ෂණ භාර අරමුදල පනතින්" සංස්ථාගත කරන ලදුව, ශ්‍රී ලංකාව තුළ නිත්‍ය වශයෙන් පිහිටුවනු ලැබ ඇත. සමාගමේ ලේඛනගත කාර්යාලය කොළඹ 10, මරදාන පාර අංක 97 දරන ස්ථානයේ පිහිටා ඇති අතර එහි ප්‍රධාන ව්‍යාපාරික ස්ථානය ද මෙකී ලිපිනයෙහි පිහිටා තිබේ.

මෙහෙයුම් වර්ෂය තුළ 2009 අගෝස්තු මස 20 දින 2006 අංක 28 දරන ජාතික රක්ෂණ භාර අරමුදලේ (උ) කොටසේ (උඃ) ඡේදයේ නියමය අනුව අංක 1615/20 දරන අතිවිශේෂ ගැසට් පත්‍රය මගින් මෙම අරමුදල සිය සාමාන්‍ය රක්ෂණ ව්‍යාපාරික කටයුතු පෞද්ගලික අංශයට ද ව්‍යාප්ත කර ඇත.

### 2.0 වැදගත් ගිණුම්කරණ ප්‍රතිපත්ති

#### 2.1 පිළියෙල කිරීමේ පදනම

ශ්‍රී ලංකා වරලත් ගණකාධිකාරී ආයතනය විසින් නියම කරනු ලැබූ සාමාන්‍යයෙන් පිළිගත් ගිණුම්කරණ මූලධර්මවලට හා ගිණුම්කරණ ප්‍රමිතීන්ට අනුකූලව ඓතිහාසික පිරිවැය සම්මුතිය යටතේ මූල්‍ය ප්‍රකාශ පිළියෙල කරනු ලැබ ඇත.

මූල්‍ය ප්‍රකාශ ඉදිරිපත් කරනු ලබනුයේ ශ්‍රී ලංකා රුපියල් වලිනි.

උද්ධමනකාරී සාධක වෙනුවෙන් ගැලපීම් කිසිවක් මේ ගිණුම්වලට ඇතුළත් කෙරී නොමැත.

අදාළ විටදී, ගිණුම්කරණ ප්‍රතිපත්ති ඉදිරි සටහන්වල පැහැදිලි කරනු ලැබ ඇත.

#### 2.2 තුලනාත්මක අගයන්

අරමුදල විසින් දිගටම අදාළ කෙරුණු ගිණුම්කරණ ප්‍රතිපත්ති ඉකුත් වර්ෂයන්හි භාවිත කෙරුණු පිළිවෙත් වලට අනුකූල වේ. අවශ්‍ය තන්හි දී ඉකුත් වර්ෂයේ අගයන් යළි පෙළගස්වා මේ වර්ෂයේ ඉදිරිපත් කිරීමට ඇතුළත් කෙරී ඇත.

## ගිණුම්කරණ ප්‍රතිපත්ති (ඉතිරිය....)

### 2.3 ප්‍රාග්ධන බැඳීම

ශේෂ පත්‍රයෙහි දිනට ප්‍රාග්ධන බැඳීම් කිසිවක් නොතිබිණි.

### 2.4 මුදල් ප්‍රවාහ ප්‍රකාශය

මුදල් ප්‍රවාහන ප්‍රකාශය පිළියෙළ කරනු ලැබ ඇත්තේ "අනියම් ක්‍රමවේදයක්" භාවිතයෙනි.

### 2.5 ආශ්‍රිත පාර්ශව ගනුදෙනු

ආශ්‍රිත පාර්ශව ගනුදෙනු කිසිවක් නොතිබිණි.

### 2.6 පශ්චාත් ශේෂ පත්‍ර කාර්යදාම

සියලුම පශ්චාත් ශේෂපත්‍ර කාර්යදාමයන් සැලකිල්ලට භාජනය කරන ලදුව අදාළ තන්හිදී මූල්‍ය ප්‍රකාශයන්හි ඒ ඒ සටහන්වල ගැලපීම් හෝ කරුණු අනාවරණය කිරීම් ඇතුළත් කරනු ලැබ තිබේ.

## ගිණුම්කරණ ප්‍රතිපත්ති (ඉතිරිය...)

### 2.7 වත්කම් සහ ඒවා ඇගයීමේ පදනම

#### 2.7.1 දේපළ, පිරිසත හා උපකරණ

දේපළ පිරිසත හා උපකරණ ඒවායෙහි පිරිවැය අනුව සටහන් ගත කොට තිබේ.

දේපළ, පිරිසත සහ උපකරණ යනු එකී වත්කම්, එහි අපේක්ෂිත පරිහරණය සඳහා ක්‍රියාකාරී තත්ත්වයන්ට පමුණුවාලීමේදී වැයවූ කිසියම් වියහියදම් සමඟ ඒවායෙහි ගැනුම් මිල වෙයි.

අරමුදල පවත්වාගෙන යාම සඳහා තිර ස්වභාවයේ වත්කම් අත්කර ගැනීම දීර්ඝ කරලීම හෝ වැඩි දියුණු කරලීම සඳහා වැය වූ වියහියදම්.

#### ක්ෂයවීම්

සියලුම දේපළ, පිරිසත හා උපකරණවල ක්ෂයවීම් සඳහා වන ප්‍රතිපාදන ගණනය කෙරෙනුයේ ඒවායෙහි ගණන් බලා ඇති, ප්‍රයෝජනවත් ජීවිත කාලයට වැඩි ප්‍රමාණය පහත සඳහන් පරිදි සමාන වාර්ෂික කොටස් මුදල් වලින් කපාහරිනු පිණිස ඒවායෙහි වටිනාකම මත සෘජු රේඛා පදනම යොදා ගනිමිනි.

පිරිසත සහ යන්ත්‍රෝපකරණ	- අවුරුදු 10කට වැඩි
ගෘහ භාණ්ඩ හා සවිකිරීම්	- අවුරුදු 08කට වැඩි
කාර්යාල උපකරණ	- අවුරුදු 06කට වැඩි
පරිගණක	- අවුරුදු 05කට වැඩි
මෝටර් වාහන	- අවුරුදු 05කට වැඩි

## ගිණුම්කරණ ප්‍රතිපත්ති (ඉතිරිය....)

### 2.7.2 ආයෝජන

පිරිවැය අනුව ආයෝජන දක්වා ඇත.

### 2.7.2 ලැබිය යුතු දෑ

වාරික පොළිය සහ අනෙකුත් ලැබිය යුතු දෑ එකතු කර ගැනීමට ඇති හැකියාව අඛණ්ඩව පවත්වාගෙන යාමේ පදනම් මත සමාලෝචනය කරනු ලැබේ.

ණය ගැතියන් සහ එකතු කර ගැනීමට අපහසු ලෙස හඳුනාගෙන ඇති අනෙකුත් ලැබිය යුතු දෑ කපාහරිනු ලැබේ.

### 2.7.3 මුදල් හා මුදල් සමකයන්

මුදල් ප්‍රවාහ ප්‍රකාශයෙහි කාර්යය සඳහා මුදල් සහ මුදල් සමකයන් ඇතැම් මුදල් සහ ශුද්ධ නොගෙවූ බැංකු අයිරා සම්බන්ධයන් වූ බැංකු තැන්පතුවලින් සංයුක්ත වේ.

## 2.8 බැරකම් හා ප්‍රතිපාදන

### 2.8.1 නොඉපයූ වාරික

නොඉපයූ වාරික යනු ශේෂ පත්‍රයෙහි දිනට පසුව යෙදුණු අවදානම් කාල පරිච්ඡේදයට අදාළ වන වර්ෂයක් තුළ දී ලිඛිත වාරිකවල සමානුපාතයන් මේ නොඉපයූ වාරික දළ වාරිකයෙහි 24 වැනි පදනම මත ගණනය කෙරේ.

### 2.8.2 විලම්බිත කොමිස් මුදල

විලම්බිත කොමිස් මුදලෙන් පෙන්නුම් කෙරෙනුයේ නොඉපයූ වාරිකයට අදාළ ශුද්ධ කොමිස් මුදලය.

## ගිණුම්කරණ ප්‍රතිපත්ති (ඉතිරිය...)

### 2.8.3 ලාභ කොමිස් මුදල

ලාභ කොමිස් මුදල ගණනය කොට වාරික දෙකකින් ගෙවනු ලැබේ. පළමු වාරිකය ගිණුම් කාල පරිච්ඡේදය අවසන් වී සය මසකින් සහ දෙවැනි වාරිකය ගිණුම් කාල පරිච්ඡේදය අවසන් වී දොළොස් මසකින් ගෙවනු ලැබේ.

### 2.8.4 ගෙවීමට ඇති හිමිකම්පෑම

හිමිකම්පෑම් අදාළ මුදල් වර්ෂය තුළ දී නොගෙවන අනුමත හිමිකම්පෑම් වලින් ද අරමුදලෙහි සාමාජිකයින් විසින් ප්‍රකාශයට පත් කෙරෙන ගෙවීමට ඉතිරිව ඇති හිමිකම්පෑම් සඳහා කෙරෙන ප්‍රතිපාදනවලින් සහ ප්‍රතිරක්ෂණය සහ ගොඩගැනුම් අයකර ගැනීම් වෙතොත් ඒ සඳහා අදාළ වියදම් හා ඒ වෙනුවෙන් කෙරෙන ප්‍රතිපාදනවලින් ද සංයුක්ත වේ.

### 2.8.5 අනෙකුත් ගෙවිය යුතු දෑ

අනෙකුත් ගෙවිය යුතු දෑ ඒවායෙහි පිරිවැයෙහි දක්වා ඇත.

### 2.8.6 වෙනත් ප්‍රතිපාදන

ශේෂ පත්‍රයෙහි දිනට හඳුනාගත් සියලුම ප්‍රතිපාදන සඳහා ගිණුම්වල පූර්ණ වශයෙන් ඉඩ සලසා ඇත.

## ගිණුම්කරණ ප්‍රතිපත්ති (ඉතිරිය...)

### 2.9 ආදායම් හා වියදම්

#### 2.9.1 ආදායම

ආර්ථික ප්‍රතිලාභ, අරමුදල කරා ගලා ඒමට ඉඩකඩ පැවැත්මේ සහ ආදායම විශ්වසනීය අයුරින් මුදාගත හැකිවීමේ ප්‍රමාණයට ආදායම හඳුනාගනු ලැබේ. ආදායම හඳුනා ගැනීමට පෙරාතුව මතු දැක්වෙන නිශ්චිත හඳුනා ගැනීමේ උපමාන ද සපුරාලීම අනිවාර්ය වෙයි.

#### (අ) වාරික දායකත්වය

වාරික දායකත්වය ඒවා ගෙවීම් කළ යුතු කාලය එළඹීමේදී හඳුනාගනු ලැබේ.

#### (ආ) පොලී ආදායම

ඉදිරියේදී එකතුකර ගැනීම් සැකසහිත වෙනොත් මිස පොලිය උපවිනවීමේදී පොලී ආදායම හඳුනාගනු ලැබේ.

#### (ඇ) වෙනත්

#### 2.9.2 වියදම් හඳුනාගැනීම

අරමුදල පවත්වාගෙන යාමේදී සහ දේපළ, පිරිසත සහ උපකරණ කාර්යක්ෂම තත්ත්වයෙහි පවත්වාගෙන යාමේදී වැය වන සියලුම වියදම් ද අතිරික්තය ලබා ගැනීමේදී ආදායමට බැර කරනු ලැබ ඇත.

## මූල්‍ය ප්‍රකාශ පිළිබඳ සටහන්

මූල්‍ය ප්‍රකාශ පිළිබඳ සටහන්	සියලුම අගයන් ශ්‍රී ලංකා රුපියල් වලින්			
	2011 අගුණාර හා වෙනත්	2011 SRCC & Tr.	2011 එකතුව	2010
<b>දෙසැම්බර් 31 වන දිනෙන් අවසන් වූ වර්ෂය</b>				
<b>01 ඉපැයූ ශුද්ධ වාරික ආදායම</b>				
සාමාජිකයන්ගේ සහභාගි	623,424,037	-	623,424,037	595,140,400
භාණ්ඩාගාරයෙන් ලද සහභාගි	494,229,000	-	494,229,000	442,790,000
වාරික ආදායම - මෝටර්	215,199,457	-	215,199,457	237,386,267
වාරික ආදායම - ප්‍රතිරක්ෂණය	198,551,912	-	198,551,912	296,078,296
වාරික ආදායම - පාර්ලිමේන්තු මන්ත්‍රීවරුන්	10,000,000	-	10,000,000	10,000,000
වාරික ආදායම - විදේශ සේවා නියුක්තිය	208,799,952	-	208,799,952	231,968,216
වාරික ආදායම - පොදු රක්ෂණය	170,876,837	-	170,876,837	149,796,387
ලබන ලද දළ SRCC & TR වාරික	-	2,006,556,886	2,006,556,886	1,874,425,103
වාරික ආපසු ගෙවීම්	-	(26,080)	(26,080)	(4,194,863)
<b>දළ ලිඛිත වාරික</b>	1,921,081,195	2,006,530,806	3,927,612,001	3,833,389,806
ප්‍රතිරක්ෂණ වාරික	(179,367,937)	-	(179,367,938)	(132,180,421)
<b>ශුද්ධ ලිඛිත වාරික</b>	1,741,713,258	2,006,530,806	3,748,244,064	3,701,209,385
නොඉපයූ වාරික සඳහා සංවිභවල සිදුවූ ශුද්ධ වෙනස	-	(141,879,033)	(141,879,032)	225,260,471
	1,741,713,258	1,864,651,773	3,606,365,032	3,926,469,856
<b>02 ප්‍රතිලාභ, පාඩු සහ වියදම්</b>				
උපැස්	180,748,334	-	180,748,334	171,198,748
ආරෝග්‍ය ශාලා ගාස්තු	592,182,669	-	592,182,669	497,586,183
ප්‍රසව	106,577,025	-	106,577,025	92,391,681
හදිසි අනතුරු	21,702,772	-	21,702,772	21,090,442
වෛද්‍ය ගාස්තු	23,382,719	-	23,382,719	33,195,607
හෘද රෝග	136,497,358	-	136,497,358	118,423,376
පිළිකා	11,265,221	-	11,265,221	25,415,064
සාමාන්‍ය හා හදිසි අනතුරු මරණ	162,837,751	-	162,837,751	117,405,559
මෝටර් හිමිකම්	127,633,818	-	127,633,818	151,555,078
විදේශ රැකියා හිමිකම්	182,688,549	-	182,688,549	160,963,358
ප්‍රතිරක්ෂණ හිමිකම් වියදම්	58,145,812	-	58,145,812	202,732,501
වෛද්‍ය රක්ෂණ පා.ම.	9,419,786	-	9,419,786	6,951,417
වෛද්‍ය රක්ෂණ හිමිකම්පෑම් - පොදු රක්ෂණය	96,419,651	-	96,419,651	10,598,492
උපවිභව ශුද්ධ හිමිකම් (SRCC & TR)	-	(141,693,868)	(141,693,868)	303,486,061
ශුද්ධ කොමිස්	7,708,325	303,970,775	311,679,100	379,079,417
	1,717,209,790	162,276,907	1,879,486,697	2,292,072,983
<b>03 කාර්ය මණ්ඩල පිරිවැය</b>				
දළ වැටුප්	37,855,354	928,197	38,783,551	33,144,287
සේවක අර්ථ සාධක - 12%	5,597,277	104,184	5,701,462	3,241,705
සේවා නියුක්තියන්ගේ භාර	1,448,310	26,046	1,474,357	718,647
අනිකාල සහ නිවාඩු දින ගෙවීම්	397,571	-	397,571	553,393
වාර්ෂික ප්‍රසාද මුදල	3,020,817	-	3,020,817	2,440,000
වෙනත් දීමනා	2,304,515	193,489	2,498,004	1,218,283
අනියම් වැටුප්	893,414	-	893,414	1,009,717
පාරිභෝගික වියදම්	1,003,706	-	1,003,705	
කාර්ය මණ්ඩලය සඳහා පුහුණු කිරීම්	789,575	-	789,575	611,471
කාර්ය මණ්ඩල සුබසාධන වියදම්	1,438,399	-	1,438,399	935,912
	54,748,938	1,251,916	56,000,854	43,873,415

## මූල්‍ය ප්‍රකාශ පිළිබඳ සටහන් (ඉතිරිය)

මූල්‍ය ප්‍රකාශ පිළිබඳ සටහන්

සියලුම අගයන් ශ්‍රී ලංකා රුපියල් වලින්

දෙසැම්බර් 31 වන දිනෙන් අවසන් වූ වර්ෂය

	2011 අගුණාර හා වෙනත්	2011 SRCC & Tr.	2011 එකතුව	2010
<b>04 පරිපාලන වියදම්</b>				
ගමන් වියදම්	314,312	3,220	317,532	177,773
ක්ෂය වීම්	8,959,343	3,322,265	12,281,608	12,348,990
කුලී	3,491,492	3,000,000	6,491,492	2,989,145
ජලය	466,522	-	466,522	301,218
විදුලිය	3,696,368	-	3,696,368	3,131,932
දුරකථන	1,522,672	28,053	1,550,725	1,092,359
මුද්‍රණය සහ ලිපිද්‍රව්‍ය	5,284,550	-	5,284,550	3,770,600
කාර්යාල නඩත්තුව	6,705,080	2,631	6,707,712	5,424,755
සනීපාරක්ෂක නඩත්තුව	276,326	-	276,326	1,795
තක්සේරු කිරීම හා පිරික්සුම්	2,799,405	697,846	3,497,251	2,827,975
දැයට කිරුළ වියහියදම්	3,649,979	-	3,649,979	579,500
පරිත්‍යාග	7,846,862	-	7,846,862	3,764,373
විනෝදාස්වාදය	225,668	19,793	245,461	18,891
වෘත්තීය ගාස්තු	1,350,563	-	1,350,563	1,121,175
රැස්වීම් වියදම්	548,189	-	548,189	143,897
කාර්ය මණ්ඩල සුභසාධක වියදම්	4,364,000	-	4,364,000	-
කාර්ය මණ්ඩල පුහුණු කිරීම්	724,083	-	724,083	-
නීති වියදම්	820,206	-	820,206	-
උපදේශන ගාස්තු	644,716	356,200	1,000,916	68,200
අන්තර්ජාල විද්‍යුත් තැපැල් වියදම්	759,809	-	759,809	469,583
ඉන්ධන වියදම්	468,467	-	468,467	560,964
වාහන රක්ෂණය	272,191	413,445	685,636	313,774
වෛද්‍ය රක්ෂණය	161,950	14,067	176,017	120,825
පුවත්පත් සහ වාර සඟරා	68,681	-	68,681	64,937
IBSL	400,000	-	400,000	-
ආරක්ෂක ගාස්තු	1,558,056	-	1,558,056	492,066
ශාඛාව විවෘත කිරීම හා සම්බන්ධ වියදම්	-	-	-	472,175
තැපැල්	2,503,743	4,755	2,508,497	2,599,136
වාහන නඩත්තුව	490,032	680,012	1,170,044	732,585
	<b>60,373,264</b>	<b>8,542,286</b>	<b>68,915,550</b>	<b>43,588,622</b>
<b>05 මූල්‍ය සහ වෙනත් වියදම්</b>				
බැංකු ගාස්තු	227,443	307,779	535,221	3,036,418
විගණන ගාස්තු	-	115,650	115,650	100,000
ජාතිය ගොඩනැගීමේ බදු වියදම්	-	14,584,151	14,584,151	23,001,951
මුද්දර ගාස්තු	56,150	217,500	273,650	42,223
තාක්ෂණ උප කමිටු පැමිණීමේ ගාස්තු	-	117,000	117,000	138,000
ක්‍රියාකාරී කමිටු පැමිණීමේ ගාස්තු	-	95,250	95,250	106,500
විනිමය පාඩුව	-	-	-	1,540,072
මඩුලුවල පැමිණීමේ ගාස්තු	-	-	-	6,000
විවිධ වියදම්	572,804	-	572,804	373,496
අලෙවි ප්‍රවර්ධන වියදම්	323,883	-	323,883	-
ප්‍රචාරක වියදම්	4,964,316	-	4,964,316	3,215,018
	<b>6,144,596</b>	<b>15,437,330</b>	<b>21,581,925</b>	<b>31,559,678</b>

## මූල්‍ය ප්‍රකාශ පිළිබඳ සටහන් (ඉතිරිය)

මූල්‍ය ප්‍රකාශ පිළිබඳ සටහන් (සියලුම අගයන් ශ්‍රී ලංකා රුපියල් වලිනි)  
 06 දේපල, පිරිසක සහ උපකරණ

	මෝටර් වාහන	කාර්යාල උපකරණ	ගෘහ භාණ්ඩ සහ සවිකිරීම්	මෘදුකාංග	විවිධ වත්කම්	මුද්‍රා ගණන
<b>පිරිවැය</b>						
2011/01/1 වන දිනට ශේෂය	32,722,183	22,390,920	7,964,740	6,542,073	46,398	69,676,383
එකතු කිරීම්	1,748,071	3,751,862	168,201	-	25,590	5,693,724
බැහැර කිරීම්	-	-	-	-	-	-
2011/12/31 වන දිනට ශේෂය	<b>34,470,254</b>	<b>26,142,782</b>	<b>8,132,941</b>	<b>6,542,073</b>	<b>71,988</b>	<b>75,370,107</b>
<b>ක්ෂයවීම්</b>						
2011/01/01 වන දිනට ශේෂය	16,912,387	8,619,070	2,954,874	5,060,633	23,338	33,580,372
වර්ෂය සඳහා බැඳීම්	6,123,337	3,941,524	1,004,353	1,113,643	-	12,182,858
වර්ෂය සඳහා බැහැර කිරීම්	-	-	-	-	-	-
2011/12/31 වන දිනට ශේෂය	<b>23,035,724</b>	<b>12,560,594</b>	<b>3,959,227</b>	<b>6,174,276</b>	<b>23,338</b>	<b>45,763,230</b>
2011/12/31 වන දිනට ලිඛිත ශේෂය	<b>11,434,530</b>	<b>13,582,187</b>	<b>4,173,714</b>	<b>367,797</b>	<b>48,650</b>	<b>29,606,877</b>

## මූල්‍ය ප්‍රකාශ පිළිබඳ සටහන් (ඉතිරිය)

මූල්‍ය ප්‍රකාශ පිළිබඳ සටහන්	සියලුම අගයන් ශ්‍රී ලංකා රුපියල් වලින්			
<i>දෙසැම්බර් 31 වන දිනෙන් අවසන් වූ වර්ෂය</i>				
	2011 අගුහර හා වෙනත්	2011 SRCC & Tr.	2011 Total	2010
<b>07. අයවිය යුතුදේ</b>				
BFE වලින් අයවිය යුතු වාරික	19,032,832	-	<b>19,032,832</b>	34,140,364
භාණ්ඩාගාරයෙන් ලැබිය යුතු දේ	174,321,548	-	<b>174,321,548</b>	174,321,548
වෙනත් අයවිය යුතු දේ	7,610,513	1,500	<b>7,612,013</b>	1,952,173
අයවිය යුතු පොලී	26,976,237	131,064,182	<b>158,040,419</b>	219,397,556
<b>SRCC &amp; Tr.වලින් අයවිය යුතු</b>	-	338,879,954	<b>338,879,954</b>	234,261,889
සකසුරුවම් සේවා ගාස්තු	21,169,387	-	<b>21,169,387</b>	16,194,393
		4,262,442	<b>4,262,442</b>	4,262,442
අයවිය යුතු අත්තිකාරම්	789,116	6,000,000	<b>6,789,116</b>	1,423,097
ලැබිය යුතු ප්‍රතිරක්ෂණ වාරික	110,153,464	-	<b>110,153,464</b>	87,44,599
මෘදු ණය		1,054,801,014.00	<b>1,054,801,014</b>	1,159,234,472
නැවත ගෙවිය යුතු තැන්පතු		11,611,080	<b>11,611,080</b>	
කාර්ය මණ්ඩල ණය මුදල්	974,103	9,000,000	<b>9,974,103</b>	1,693,218
පෙර ගෙවුම් රක්ෂණ	-	8,887,446	<b>8,887,446</b>	9,672,555
පෙර ගෙවුම් වියදම්	-	5,929	<b>5,929</b>	154,270
සාමාජිකයන්ගෙන් අය විය යුතු				
වෙක්පත් ආපසු ගෙවුම්	2,273,818	-	<b>2,273,818</b>	1,667,318
	<b>363,301,018</b>	<b>1,564,513,547</b>	<b>1,927,814,565</b>	<b>1,945,815,895</b>
<b>08 මුදල් සහ මුදල් සමකයන්</b>				
බැංකුවේ ඇති මුදල්	285,132,466	18,361,262	<b>303,493,728</b>	53,485,132
අත ඇති මුදල්	147,209	3,968	<b>151,177</b>	146,719
කෙටිකාලීන ආයෝජන	-	3,239,325,039	<b>3,239,325,039</b>	3,540,472,702
	<b>285,279,675</b>	<b>3,257,690,269</b>	<b>3,542,969,944</b>	<b>3,594,104,553</b>
<b>09 සංචිත අරමුදල</b>				
සංචිත අරමුදල	1,721,046,466	7,974,420,689	<b>9,695,467,155</b>	9,364,852,296
පූර්ව වර්ෂයේ ගැලපීම්	(17,717,155)	-	-	-
අඩු කළා ඒකාබද්ධ අරමුදලට				
දෙන ලද සහභාග		(3,495,000,000.00)	<b>(3,495,000,000.00)</b>	(2,000,000,000)
වියදමට එරෙහිව ආදායම	10,308,816	2,304,390,891	<b>2,314,699,707</b>	2,330,614,859
	<b>1,713,638,127</b>	<b>6,783,811,580</b>	<b>8,515,166,862</b>	<b>9,695,467,155</b>
<b>10. නොඉපයු වාරික</b>				
2010/12/31 වන දිනට ශේෂය	-	821,564,804	<b>821,564,804</b>	1,046,825,276
වර්ෂය සඳහා වෙන් කිරීම්	-	141,879,032	<b>141,879,032</b>	(225,260,471)
2011/12/31 දිනට ශේෂය	-	963,443,837	<b>963,443,837</b>	821,564,804

## මූල්‍ය ප්‍රකාශ පිළිබඳ සටහන් (ඉතිරිය)

මූල්‍ය ප්‍රකාශ පිළිබඳ සටහන්	සියලුම අගයන් ශ්‍රී ලංකා රුපියල් වලින්			
<i>දෙසැම්බර් 31 වන දිනෙන් අවසන් වූ වර්ෂය</i>	2011	2011	2011	2010
	අග්‍රභාර හා වෙනත්	SRCC & Tr.	Total	
<b>11 ව්‍යවස්ථිත කොමිස්</b>				
2010/12/31 වන දිනට ශේෂය	-	139,745,300	<b>139,745,300</b>	200,139,536
වර්ෂය සඳහා වෙන් කිරීම	-	21,741,415	<b>21,741,415</b>	(60,394,237)
2011/12/31 දිනට ශේෂය	-	161,486,715	<b>161,486,715</b>	139,745,300
<b>12. ගෙවිය යුතු ලාභ කොමිස්</b>				
ගෙවිය යුතු ලාභ කොමිස් (2010 වර්ෂයේදී ගෙවිය යුතු වූ)	-	12,287,375	<b>12,287,375</b>	12,287,375
	-	12,287,375	<b>12,287,375</b>	12,287,375
<b>13. ගෙවිය යුතු හිමිකම්</b>				
ගෙවිය යුතු හිමිකම්	160,441,865	231,968,907	<b>392,410,772</b>	518,000,207
	160,441,865	231,968,907	<b>392,410,772</b>	518,000,207
<b>14. වෙනත් ගෙවිය යුතු දේ</b>				
උපවිත වියදම්	7,683,966		<b>7,683,966</b>	1,840,569
ගෙවිය යුතු වෙනත්	719,582	397,468	<b>1,117,050</b>	476,584
ගෙවිය යුතු SRCC & Tr	4,791,126	-	<b>4,791,126</b>	266,298
ගෙවිය යුතු පාරිතෝෂිකය	1,008,705		<b>1,003,705</b>	
ගෙවිය යුතු මාර්ග ආරක්ෂණ බදු	534,523	-	<b>534,523</b>	514,746
ගෙවිය යුතු වාරික ආපසු ගෙවීම්	-	11,810,290	<b>11,810,290</b>	11,784,210
සුබසාධක සංගමයට ගෙවිය යුතු දායක මුදල්	54,477	-	<b>54,477</b>	307,807
හිමිකම් වෙක්පත්/ගෙවිය යුතු තුන්ඩු ආපසු ලැබුම්	2,733,700	-	<b>2,733,700</b>	2,197,021
ගෙවිය යුතු විගණන ගාස්තු	-	280,000	<b>280,000</b>	325,000
ගෙවිය යුතු වැට් බදු සහ ජ.ගො.බදු	39,991,444	20,376,173	<b>60,367,618</b>	50,577,142
ගෙවිය යුතු ප්‍රතිරක්ෂණ		150,314,066	<b>150,314,066</b>	173,975,973
	57,512,524	183,177,997	<b>240,690,521</b>	242,265,350

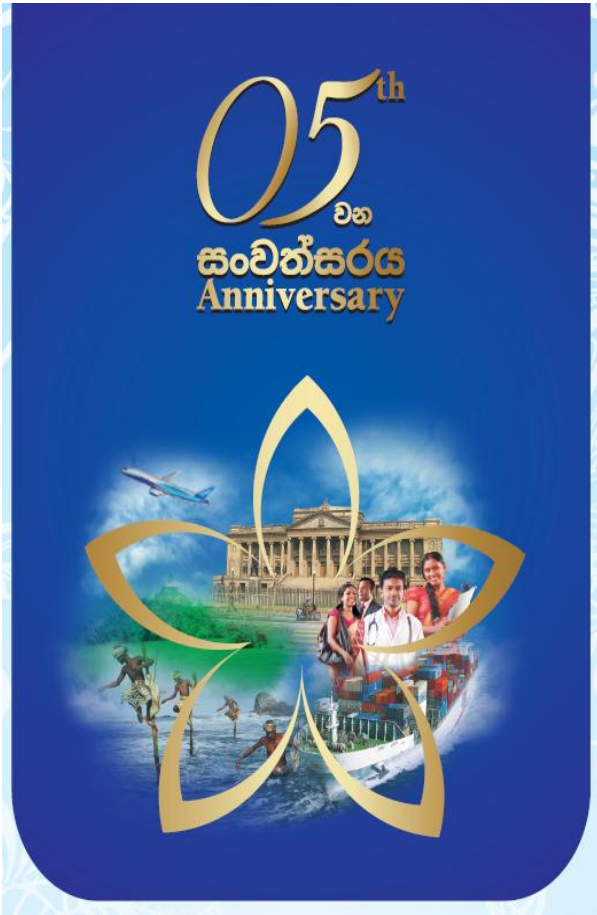

## 10. විගණන වාර්තාව



**විගණකාධිපති දෙපාර්තමේන්තුව**  
**கணக்காய்வாளர் தலைமை அலுவலர் திணைக்களம்**  
**AUDITOR GENERAL'S DEPARTMENT**



මගේ අංකය } වැරැදි/අයි/වත්අයිවීවී/ } මගේ අංකය } දිනය }  
 My No } වැරැදි/2011 } Your No } Date } 2013 සැප්තැම්බර් දින.

සභාපති,  
 ජාතික රක්ෂණ භාර අරමුදල

ජාතික රක්ෂණ භාර අරමුදලේ 2011 දෙසැම්බර් 31 දිනෙහි අවසන් වර්ෂය සඳහා වූ මූල්‍ය ප්‍රකාශන පිළිබඳ 1971 අංක 38 දරන මුදල් පනතේ 14(2)(ඒ) වගන්තිය ප්‍රකාර විගණකාධිපති වාර්තාව

ජාතික රක්ෂණ භාර අරමුදලේ 2011 දෙසැම්බර් 31 දිනට ශේෂ පත්‍රය සහ ව්දිනෙන් අවසන් වර්ෂය සඳහා වූ ආදායම් ප්‍රකාශනය, හිමිකම් වෙනස්වීම් ප්‍රකාශනය සහ මුදල් ප්‍රවාහ ප්‍රකාශනය සහ වැදගත් ගිණුම්කරණ ප්‍රතිපත්ති සහ අනෙකුත් පැහැදිලි කිරීම් පොරොතුදැරිල සාරාංශයකින් සමන්විත 2011 දෙසැම්බර් 31 දිනෙහි අවසන් වර්ෂය සඳහා වූ මූල්‍ය ප්‍රකාශන 1971 අංක 38 දරන මුදල් පනතේ 13(1) වගන්තිය සහ 2006 අංක 28 දරන ජාතික රක්ෂණ භාර අරමුදල පනතේ 17 වගන්තිය සමඟ සංකේපව කියවිය යුතු ශ්‍රී ලංකා ප්‍රජාතාන්ත්‍රික සමාජවාදී ජනරජයේ ආණ්ඩුක්‍රම ව්‍යවස්ථාවේ 154(1) ව්‍යවස්ථාවෙහි ඇතුළත් විධිවිධාන ප්‍රකාර මාගේ විධානය යටතේ විගණනය කරන ලදී. මුදල් පනතේ 14(2)(ඒ) වගන්තිය ප්‍රකාර අරමුදලේ වාර්ෂික වාර්තාව සමඟ ප්‍රකාශයට පත්කළ යුතු යැයි මා අදහස් කරන මාගේ අදහස් දැක්වීම් හා නිරීක්ෂණයන් මෙම වාර්තාවේ දැක්වේ. මුදල් පනතේ 13(7)(ඊ) වගන්තිය ප්‍රකාර විස්තරාත්මක වාර්තාවක් අරමුදලේ සභාපති වෙත 2013 මැයි 30 දින නිකුත් කරන ලදී.

**1.2 මූල්‍ය ප්‍රකාශන සම්බන්ධයෙන් කළමනාකරණයේ වගකීම**

මෙම මූල්‍ය ප්‍රකාශන ශ්‍රී ලංකා ගිණුම්කරණ ප්‍රමිතියට අනුකූලව පිළියෙල කිරීම හා සාධාරණ ලෙස ඉදිරිපත් කිරීම සහ වංචා හෝ වැරදි කේතවෙන් ඇතිවිය හැකි ප්‍රමාණාත්මක සාධාරණ ප්‍රකාශනයක් පොරොදු මූල්‍ය ප්‍රකාශන පිළියෙල කිරීමට හැකිවනු පිණිස අවශ්‍ය යැයි කළමනාකරණය වීදීන් සිරිමායකරතු ලබන අභ්‍යන්තර පාලනය කළමනාකරණයේ වගකීම වේ.

**1.3 විගණනයේ වගකීම**

මාගේ විගණනය මත පදනම්ව මෙම මූල්‍ය ප්‍රකාශන පිළිබඳව මතයක් ප්‍රකාශ කිරීම මාගේ වගකීම වේ. මා වීදීන් ශ්‍රී ලංකා විගණන ප්‍රමිතියට අනුකූලව මාගේ විගණනය සිදු කරන ලදී. ආචාර ධර්මවල අවශ්‍යතාවයන්ට මිමි අනුකූලව මට සහ මූල්‍ය ප්‍රකාශන ප්‍රමාණාත්මක සාධාරණ ප්‍රකාශනයන්ගෙන් පොරොත්වක්ද යන්න පිළිබඳ සාධාරණ කනටුවුවත් ලබාගැනීම පිණිස විගණනය සැලසුම් කර තිබුණද මට මට මෙම ප්‍රමිත අපේක්ෂා කරයි.

අංක 306/72 පොල්ලව පාර, බත්තරමුල්ල, ශ්‍රී ලංකාව	ශ්‍රී. 306/72, පොල්ලව පාර, බත්තරමුල්ල, ශ්‍රී ලංකාව	No.306/72, Poldmwa Road, Battaramulla, Sri Lanka
දුරකථනය Telephone } 2887028 - 34	ෆැක්ස් අංකය Fax No. } 2887223	ඉලෙක්ට්‍රොනික් සැදැල් #- ලිපිනය E-mail } oaggov@sitnet.lk

මූල්‍ය ප්‍රකාශනවල දැක්වෙන අගයන් සහ හෙළිදරව් කිරීම්වලට උපකාර වන විගණන සාක්ෂි ලබාගැනීම් පිණිස පරිපාටි ක්‍රියාත්මක කිරීම විගණනයට ඇතුළත් වේ. තෝරාගත් පරිපාටිත්, වාචා හෝ වැරදි හේතුවෙන් මූල්‍ය ප්‍රකාශනවල ඇති විය හැකි ප්‍රමාණාත්මක ධාරිද්‍ය ප්‍රකාශකයන්ගේ අවදානම් තක්සේරු කිරීමද ඇතුළත් විගණනයේ විකිඳවිය මත පදනම් වේ. එම අවදානම් තක්සේරු කිරීම්වලදී, අවස්ථාවෝචිතව උචිත විගණන පරිපාටි සැලසුම් කිරීම පිණිස අරමුදලේ මූල්‍ය ප්‍රකාශන පිළියෙල කිරීමට සහ සාධාරණ ලෙස ඉදිරිපත් කිරීමට අදාළ වන්නා වූ අභ්‍යන්තර පාලනය විගණක සැලකිල්ලට ගන්නා නමුත් අරමුදලේ අභ්‍යන්තර පාලනයේ සවිලදායීත්වය පිළිබඳව මතයක් ප්‍රකාශ කිරීමට අදහස් නොකරයි. කළමනාකරණය වීසින් අනුගමනය කරන ලද ගිණුම්කරණ ප්‍රතිපත්තිවල උචිතතාවය හා යොදා ගන්නා ලද ගිණුම්කරණ ඇස්තමේන්තුවල සාධාරණත්වය ඇගයීම මෙන්ම මූල්‍ය ප්‍රකාශනවල සමස්ථ ඉදිරිපත් කිරීම් පිළිබඳ ඇගයීමද විගණනයට ඇතුළත් වේ. විගණනයේ වියද පටිපාටි සහ ප්‍රමාණය තීරණය කිරීම සඳහා 1971 අංක 38 දරන මුදල් පනතේ 13 වගන්තියේ (3) සහ (4) උපවගන්තිවලින් විගණකාධිපති වෙත අභිමතානුසාරී බලතල පැවරේ.

මාගේ තත්ත්වගණනය කළ විගණන මතය සඳහා පදනමක් සැපයීම උදෙසා මා වීසින් ලබාගෙන ඇති විගණන සාක්ෂි ප්‍රමාණවත් සහ උචිත බව මාගේ විශ්වාසයයි.

1.4 තත්ත්වගණනය කළ විගණන මතය සඳහා පදනම

මෙම වාර්තාවේ 2.2 ඡේදයේ දක්වා ඇති කරුණු මත පදනම්ව මාගේ මතය තත්ත්වගණනය කරනු ලැබේ.

2. මූල්‍ය ප්‍රකාශන

2.1 තත්ත්වගණනය කළ මතය

මෙම වාර්තාවේ 2.2 ඡේදයේ දක්වා ඇති කරුණු වලින් වන බලපෑම් හැර, මූල්‍ය ප්‍රකාශනවලින් 2011 දෙසැම්බර් 31 දිනට ජාතික රක්ෂණ භාර අරමුදලේ මූල්‍ය තත්ත්වය සහ ඊදිනෙන් අවසන් වර්ෂය සඳහා එහි මූල්‍ය ක්‍රියාකාරීත්වය හා මුදල් ප්‍රවාහ ශ්‍රී ලංකා ගිණුම්කරණ ප්‍රමිතීන්ට අනුකූලව සත්‍ය හා සාධාරණ තත්ත්වයක් පිළිබිඹු කරන බව මා දරන්නා වූ මතය වේ.

2.2 මූල්‍ය ප්‍රකාශන පිළිබඳ අදහස් දැක්වීම්

2.2.1 ශ්‍රී ලංකා ගිණුම්කරණ ප්‍රමිති

ශ්‍රී ලංකා ගිණුම්කරණ ප්‍රමිති අංක 16 ප්‍රකාරව පාරිභෝගික වෙත් කිරීම් වෙතම අරමුදලක ආදාය්‍යය කර නොතිබුණි.

2.2.2 ගිණුම්කරණ අඩුපාඩු

පහත සඳහන් කීරීක්ෂණයන් කරනු ලැබේ.

- (අ) සමාලෝචිත වර්ෂයේදී මිලදී ගෙන තිබුණු රු.275,231ක් වූ කාර්යාල උපකරණ සඳහා පසුව ගෙවා තිබුණු රු.80,575 ක මුදල, කාර්යාල උපකරණ ගිණුමට හා සානු වෙනුවට මුදල අග්‍රහාර වියදම් ගිණුමට හා සා තිබුණි.
- (ආ) සමාලෝචිත වර්ෂයේදී රු.482,541 කට මිලදී ගෙන තිබුණ මෙස හා පුටු වටිනාකමෙන් රු.168,200 ක් ලී බඩු හා සවි කිරීම් යටතේ හා ඉතිරි රු.314,341 කාර්යාල උපකරණ යටතේ ගිණුම් ගත කිරීම් නිසා ලී බඩු හා සවි කිරීම් රු.314,341 ක් අඩුවෙන් හා කාර්යාල උපකරණ රු.314,341 ක් වැඩියෙන්ද නිරූපණය විය. මේ නිසා වර්ෂයේ ලී බඩු හා උපකරණ ස්වය රු.18,525 ක් අඩුවෙන්ද කාර්යාල උපකරණ ස්වය රු.15,439 ක් වැඩියෙන්ද මූල්‍ය ප්‍රකාශනවල දක්වා තිබුණි.
- (ඇ) 2011 දෙසැම්බර් 31 දින වන විට මුදල් ගෙවා හෝ කාණ්ඩ ආයතනයට ලැබී හෝ නොතිබුණු රු.1,130,316 ක්වූ පරිගණක හා පරිගණක උපාංග ශේෂ පත්‍රයෙහි වත්කම් ලෙස දක්වා තිබුණි.
- (ඈ) සමාලෝචිත වර්ෂයට අදාළ රු.412,916 ක් වූ ගෙවිය යුතු ප්‍රචාරණ වියදම් ගිණුම්ගත කර නොතිබුණි.
- (ඉ) අරමුදලට එරෙහිව වත්දී ලබාගැනීම සඳහා පවරනු ලැබූ නඩු 94 ක අසම්භාව්‍ය බැරකම් වූ රු.218,354,555 ක් මූල්‍ය ප්‍රකාශනවල හෙළිදරව් කර නොතිබුණි.

2.2.3 නීති, රීති, රෙගුලාසි හා කළමනාකරණ තීරණවලට අනුකූල නොවීම

විගණනයේදී පහත සඳහන් අනුකූල නොවීම් නිරීක්ෂණය විය.

- (අ) මුදල් රෙගුලාසි 757(2), 757(4) සමාලෝචිත වර්ෂයට අදාළව භාණ්ඩ සමීක්ෂණ වාර්තා විගණනයට ඉදිරිපත් කර නොතිබුණි.
- (ආ) රජයේ ප්‍රසම්පාදන මාර්ගෝපදේශ සංග්‍රහයේ 5.4.4 මාර්ගෝපදේශය මිනුම් කොන්ත්‍රාත්තුවකට ගෙවීම් කිරීමේදී පිළිගත හැකි පුරුස්තරයක් ඉදිරිපත් කිරීම මත, සියයට 20 ක අත්තිකාරමක් භ්‍යවය හැකි වුවද, ඊට පටහැනිව කාර්යාල උපකරණ මිලදී ගැනීම වෙනුවෙන් සියයට 70 ක් හෝ රු.194,656 ක් අත්තිකාරම් ගෙවා තිබුණි.
- (ඇ) 2003 ජුනි 02 දිනැති අංක පීරඩී/12 දරන රාජ්‍ය ව්‍යාපාර වක්‍රලේඛයේ 8.3.3(iii) විගණනය භාණ්ඩාගාරයේ අනුමැතිය නොමැතිව රු.2,073,317 ක් වූ දිරි දීමනා සමාලෝචිත වර්ෂය තුළ ගෙවා තිබුණි.
- (ඈ) 2002 නොවැම්බර් 28 දිනැති අංක අයිටීඅයි/2002/02 දරන භාණ්ඩාගාර වක්‍රලේඛය
  - (i) පරිගණක උපාංග සහ මෘදුකාංග මිලදී ගැනීමකදී සැපයුම්කරු වෙතින් පෝරම් අංක 02 සිට 10 දක්වා වූ පරිගණක වත්කම් පිළිබඳව විස්තර සම්පූර්ණ කර ලබා ගත යුතු වූවත්, එලෙස ලබාගෙන නොතිබුණි.
  - (ii) පරිගණක ස්ථාවර වත්කම් පිළිබඳව අභ්‍යන්තර විගණන අංශය ද අධීක්ෂණ කටයුතු සිදුකර සභාපති වෙත වාර්තා කිරීමද සිදුකර නොතිබුණි.
  - (iii) විගණන හා කළමනාකරණ කමිටු රැස්වීම්වල න්‍යාය පත්‍රයේ අතිවාර්ග අධීක්ෂණයක් වන පරිගණක ස්ථාවර වත්කම් පිළිබඳ සාකච්ඡා කර නොතිබුණි.

3. මූල්‍ය සමාලෝචනය

3.1 මූල්‍ය ප්‍රතිඵල

ඉදිරිපත් කරන ලද මූල්‍ය ප්‍රකාශන අනුව, 2011 දෙසැම්බර් 31 දිනෙන් අවසන් වර්ෂය සඳහා අරමුදලේ වැඩ කටයුතුවල මූල්‍ය ප්‍රතිඵලය රු.2,314,699,707 ක අතිරික්තයක් වූ අතර, ඊට අනුරූපව ඉකුත් වර්ෂය සඳහා අතිරික්තය රු.2,330,614,859 ක් විය. ඉහත දැක්වූ රක්ෂණ වාර්ෂික මුදලෙහි අඩුවීම නිසා ඉකුත් වර්ෂයේ මූල්‍ය ප්‍රතිඵලය හා සැසඳීමේදී සමාලෝචිත වර්ෂයේ මූල්‍ය ප්‍රතිඵලයේ රු.15,915,152 ක අඩුවීමක් නිරීක්ෂණය විය.

4. මෙහෙයුම් සමාලෝචනය

4.1 කළමනාකරණ අකාර්යක්ෂමතා

පහත සඳහන් නිරීක්ෂණයන් කරනු ලැබේ.

- (අ) සමාලෝචිත වර්ෂයේදී පරිගණක 12 ක් මිලට ගැනීම සඳහා ලංසු කැඳවා අවම මිල ඉදිරිපත් කර තිබූ පුද්ගලික සමාගම් සුදුසු බව තාක්ෂණික ඇගයීම් කමිටුවේ නිර්දේශ මත ප්‍රසම්පාදන කමිටුව විසින් අනුමත කර තිබීමදී, හදිසි අවශ්‍යතාවයක් සේ සලකා ඊට වැඩි මිලක් ඉදිරිපත් කර තිබූ පුද්ගලික සමාගමට එම ප්‍රසම්පාදනය පිරිනැමීම නිසා ආයතනයට රු.85,980 ක අලාභයක් සිදුවී තිබුණි.
- (ආ) සමාලෝචිත වර්ෂයේදී පරිගණක 18 ක් මිලට ගැනීම සඳහා ලංසු කැඳවා අවම මිල ඉදිරිපත් කර තිබූ පුද්ගලික සමාගමට ප්‍රසම්පාදනය ලබාදී පසුව එම ප්‍රසම්පාදනය අවලංගු කර වෙනත් ආයතනයට ප්‍රසම්පාදනය ප්‍රදානය කිරීම නිසා ආයතනයට රු.170,820 ක අලාභයක් සිදුවී තිබුණි.
- (ඇ) සමාලෝචිත වර්ෂයේ අරමුදලේ අධික ලෙඛන මගින් පරිපාලන සඳහා රු.3,000,000 ක ප්‍රසම්පාදන සලසා තිබුණත්, එම සීමාව රු.4,846,862 කින් ඉක්මවා රු.7,846,862 ක් පරිපාලන සඳහා වැයකර තිබුණි.

4.2 මෙහෙයුම් අකාර්යක්ෂමතා

පහත සඳහන් නිරීක්ෂණයන් කරනු ලැබේ.

(අ) 2003 ජුනි 02 දිනැති අංක පීඑම්/12 දරන රාජ්‍ය ව්‍යාපාර ව්‍යුහලේඛයේ 7 වගන්තිය ප්‍රකාරව පරිපාලන අත් පොතක් (Administration Manual) පිළියෙල කළ යුතු වුවද, ආයතනය ආරම්භ කර වසර 06 කට අධීක්ෂක කාලයක් ගත වී තිබුණද එම අත්පොත පිළියෙල කර නොතිබුණි. එමනිසා පරිපාලනයේදී මහ පෙන්නීමක් ලෙස අදාළ අත්පොත යොදා ගැනීමට නොහැකි වී තිබුණි.

(ආ) අරමුදල විසින් ගිනි, සමුද්‍ර, වීඩිට් යන රක්ෂණ කටයුතු වලින් උපයා ගැනීමට අපේක්ෂා කර තිබූ ආදායම් පිළිවෙලින් රු.මිලියන 250, රු.මිලියන 50 හා රු.මිලියන 1000 ක් ලෙස එකතුව රු.මිලියන 1,300 ක් වුවත් පොදු රක්ෂණ කටයුතු සීමා සිරිම හේතුවෙන් වර්ෂය තුළ රැස්කර තිබුණේ පිළිවෙලින් රු.මිලියන 19.73, රු.මිලියන 2.12 හා රු.මිලියන 43.3 ක් ලෙස එකතුව රු.මිලියන 65.15 ක් වනම් අපේක්ෂා කළ ආදායමෙන් 5% ක් පමණි.

4.3 දායක අක්‍රමිකතා / අවිධිමත් ගනුදෙනු

ශාඛා කළමනාකරුවන්ට ප්‍රධානතම දීමනා ගෙවීමේදී එම නිලධාරීන්ගේ නමට වෙස්ටන් නිකුත් නොකර වෙනත් නිලධාරීන්ගේ නමට වෙස්ටන් නිකුත් කර ශාඛා කළමනාකරුවන්ගේ ගිණුම්වලට පසුව මුදල් හැන්පත් කර තිබුණි.

4.4 ආර්ථික නොවූ ගනුදෙනු

සමාලෝචිත වර්ෂයේදී රු.952,500 ක් වූ නිල ඇදුම් (සාර) මිලදී ගැනීමේදී අපේක්ෂිත පිරිවිතරයන්ට අනුකූල වී නොතිබුණු අතර, ඒ සඳහා වැඩි මිලක්ද ගෙවා තිබුණි. නිලධාරීන්ගේ අතුරුත් වියාල පිරිසක් නිල ඇදුම් භාවිතා නොකිරීම නිසා එම වියදම නිෂ්චල වී තිබුණි.

4.5 ප්‍රමාද වූ ව්‍යාපෘති

අනුභව ප්‍රතිලාභීන්ට හනුදෙනු කිරීම සඳහා රු.21,450,000 ක් වූ වූමිහක කාඩ්පත් 650,000 ක් හා රු.370,000 ක් වූ වූමිහක කාඩ්පත් කිහිපයක් යන්ත්‍ර 20 ක් මිලදී ගැනීම සඳහා 2011 නොවැම්බර් 04 දින සමාගමකට ඇණවුම් භාරදී තිබුණි. මෙකී ඇතුළත සැලසුම් සම්පූර්ණ කිරීමට එම සමාගම එකඟ වී තිබුණද, එම කාලය තුළදී සඳහා තිබුණේ කාඩ්පත් 250,000 ක් පමණි. අදාළ සමාගමට රු.10,389,000 ක් ගෙවා ඇණවුම් භාරදී 2013 අප්‍රේල් 30 දින වන විට මාස 17 ක් ගතවී තිබුණද ඉතිරි කාඩ්පත් 400,000 හා යන්ත්‍ර 20 සඳහා නොතිබුණි. එසේම සමාගම ලබාදී තිබුණු බැංකු ඇපකරණය 2012 අප්‍රේල් 22 දින වන විට අවසන් වී තිබුණි. හනුදෙනුව සම්බන්ධව අරමුදලට සිදුවන අලාභය, කාල ප්‍රමාදය සඳහා ප්‍රමාද ගාස්තු කෝ අලාභය අයකර ගැනීමේ විධි විධාන ගිවිසුමේ ඇතුළත් කර නොතිබුණි.

4.6 කාර්ය මණ්ඩල පරිපාලනය

අරමුදලේ සංවිධාන ව්‍යුහය ඉහල සිට පහළට බලකල හා වගකීම් පැවරෙන ආකාරයට (පිරමීඩාකාර) සකස් කර නොතිබුණි. සභාපති සහ අධ්‍යක්ෂ මණ්ඩලයට සාප්‍රධාන වගකියක එක් එක් අංශ භාවයට කටයුතු කරන කළමනාකරුවන් දෙදෙනෙකු සහ සහකාර කළමනාකරුවන් අට දෙනෙකුගෙන් සමන්විත වූ ආකාරයට අරමුදලේ සංවිධාන ව්‍යුහය සැකසී තිබුණි.

4.7 වාහන උපයෝජනය

අරමුදලේ රක්ෂිත වාහනයක් අනතුරකින් පසුව හරිහිත කර අරමුදල වෙත පවරා ගෙන රු.1,975,222ක් වැයකර අවත්වැඩියා කර තිබුණි. ස්ථාවර වත්කම් ලේඛනයේ එම වත්කම වටිනාකම ලෙස අවත්වැඩියා වියදම පමණක් දන්වා තිබුණි.

5. ගිණුම් කටයුතුභාවය සහ සහපාලනය

5.1 මූල්‍ය ප්‍රකාශන ඉදිරිපත් කිරීම

2003 ජුනි 02 දිනැති අංක පීරඩී/12 දරන රාජ්‍ය ව්‍යාපාර වක්‍රලේඛයේ 6.5.1 වගන්තිය ප්‍රකාරව මූල්‍ය ප්‍රකාශන මුදල් වර්ෂය අවසන් වී දින 60 ක් ඇතුළත විගණකාධිපති වෙත ඉදිරිපත් කළ යුතු වුවත්, මාස 10 කට අධික කාලයක් ප්‍රමාදවී මූල්‍ය ප්‍රකාශන ඉදිරිපත් කර තිබුණි.

5.2 අභ්‍යන්තර විගණනය

අරමුදලේ කටයුතු විධිමත්ව හා කාර්යක්ෂමව සිදුකිරීම සඳහා අභ්‍යන්තර විගණනයේ දායකත්වය ලබා ගැනීමේ ක්‍රමවේදයක් අරමුදල සතුව නොතිබීම නිසා අඩුපාඩු අඛණ්ඩව නිරීක්ෂණය විය. විගණන කටයුතු සඳහා කළමනාකරු පනත අනුමත කාර්යය මණ්ඩලය තුළ තිබුණ දුරස්ථ නිලධාරියකු පත්කර නොතිබුණි.

5.3 ප්‍රසම්පාදන සැලැස්ම

රජයේ ප්‍රසම්පාදන මාර්ගෝපදේශ සංග්‍රහයේ 4.2 මාර්ගෝපදේශය ප්‍රකාරව අරමුදල විසින් ප්‍රධාන ප්‍රසම්පාදන සැලැස්ම පිළියෙල කිරීම නොතිබුණි.

5.4 අයවැය පාලනය

අයවැය ලෙඛනගත සංඛ්‍යා හා පට්‍ය සංඛ්‍යා අතර සැලසිය යුතු විචලනයන් අනාවරණය වූ අතර, අයවැය ලෙඛනය සරිල කළමනාකරණ පාලන කාර්යයක් ලෙස යොදාගෙන නොතිබුණි.

6. පද්ධති හා පාලන

විගණනයේදී නිරීක්ෂණය වූ පද්ධති හා පාලන අඩුපාඩු අරමුදලේ සභාපතිවරයාගේ අවධානයට වරින් වර යොමු කරන ලදී. පහත සඳහන් පාලන ක්ෂේත්‍රයන් සෛර්‍යව විශේෂ අවධානය යොමු කළ යුතුය.

- (අ) කාණ්ඩ/ සේවා මිලදී ගැනීම
- (ආ) මානව සම්පත් කළමනාකරණය
- (ඇ) ගිණුම්කරණය
- (ඈ) අයවැය පාලනය
- (ඉ) අත්තිකාරම් ගෙවීම්
- (ඊ) ගබඩා පාලනය

  
එච්.ඒ.එස්.සමරවිට  
විගණකාධිපති.

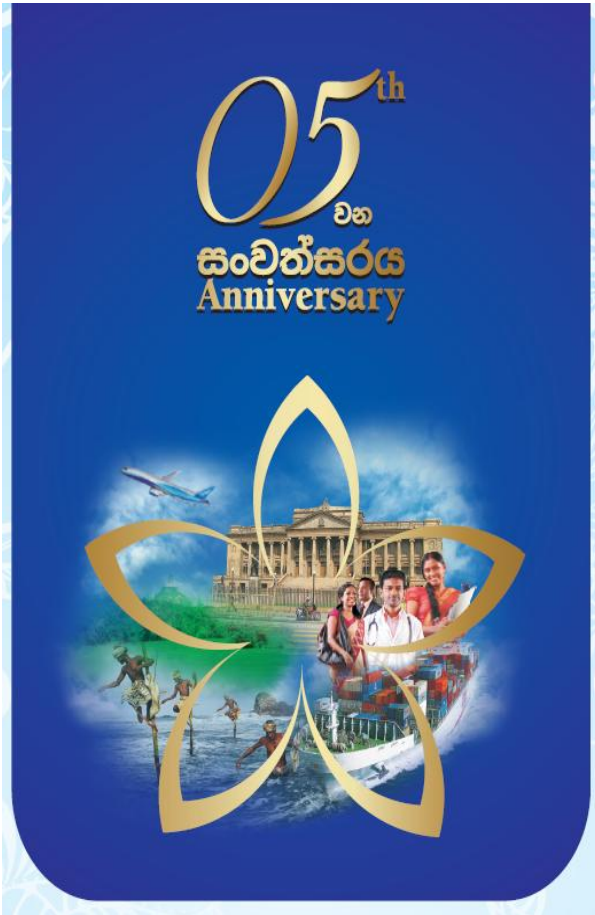

## 11. සිය විසරක සාරාංශය

## මූල්‍ය කාර්යසාධනය - හය වසරක සාරාංශය

ආදායම් හා වියදම් ප්‍රකාශය		(සියලුම අගයන් ශ්‍රී ලංකා රුපියල් වලින්)				
දෙසැම්බර් 31 දිනෙන් අවසන් වූ වර්ෂය සඳහා						
	2011	2010	2009	2008	2007	2006
<b>ආදායම</b>						
ශුද්ධ ඉපැයුම් වාරික ආදායම	3,606,365,031	3,926,469,856	4,019,486,220	3,427,950,662	2,654,902,681	318,902,642
<b>ප්‍රතිලාභ, පාඩු හා වියදම්</b>						
රක්ෂණය, හිමිකම් පෑම් හා ප්‍රතිලාභ	(1,879,486,696)	(2,292,072,983)	(2,075,936,806)	(1,736,355,732)	(1,423,044,038)	(242,465,993)
	1,726,878,335	1,634,396,873	1,943,549,415	1,691,594,930	1,231,858,643	76,436,649
<b>අනෙකුත් ආදායම්</b>						
ආයෝජන ආදායම	723,412,241	798,117,037	1,364,459,074	1,205,463,441	528,264,787	
මුද්‍ර ණය මත වූ පොලිය	10,163,846	16,982,331	15,125,027	19,424,829	38,713,576	
වෙනත් ආදායම්	743,614	1,006,353	471,787	917,841		
	734,319,701	816,105,721	1,380,055,889	1,225,806,111	1,798,837,006	76,436,649
<b>වියදම්</b>						
කාර්ය මණ්ඩලයට අදාළ වියදම්	56,000,854	42,326,032	33,124,615	21,470,147	11,500,953	1,333,806
පරිපාලන වියදම්	68,915,550	45,136,006	49,246,381	28,264,346	14,142,950	1,508,940
මූල්‍ය හා වෙනත්	21,581,925	32,425,697	38,401,103	5,380,035	3,385,205	138,170
මුලු වියදම	146,498,329	119,887,735	120,772,099	55,114,528	29,029,109	2,980,916
<b>වියදම ඉක්මවූ ආදායම</b>	<b>2,314,699,707</b>	<b>2,330,614,859</b>	<b>3,202,833,204</b>	<b>2,862,286,514</b>	<b>1,769,807,897</b>	<b>73,455,733</b>

## මූල්‍ය තත්ත්වය - හය වසරක සාරාංශය

දෙසැම්බර් 31 වන දිනට,	(සියලුම අගයන් ශ්‍රී ලංකා රුපියල් වලින්)					
	2011	2010	2009	2008	2007	2006
<b>වත්කම්</b>						
<b>ජංගම නොවන වත්කම්</b>						
දේපල පිරිසහ සහ උපකරණ	29,606,877	36,096,011	43,603,504	44,659,781	25,240,465	1,461,388
ආයෝජන	4,444,546,262	5,574,107,464	8,550,206,721	7,749,178,616	5,449,343,240	-
<b>ජංගම වත්කම්</b>						
ලැබිය යුතු අය	1,927,814,565	1,945,815,895	2,079,570,419	1,988,501,988	2,221,955,826	511,844,970
මුදල් සහ මුදලට සමාන දෑ	3,542,969,945	3,594,104,553	110,173,003	239,795,258	560,259,122	13,357,202
	5,470,784,510	5,539,920,448	2,189,743,421	2,228,297,246	2,782,214,948	525,202,172
<b>මුද්‍ර වත්කම්</b>	9,944,937,649	11,150,123,923	10,783,553,646	10,022,135,643	8,256,798,653	526,663,560
<b>ස්කන්ධ ප්‍රාග්ධනය සහ බැරකම්</b>						
<b>ස්කන්ධ ප්‍රාග්ධනය</b>						
සමුච්චිත අරමුදල	8,497,449,707	9,695,467,155	9,364,852,783	8,412,019,580	6,583,508,929	94,102,009
	8,497,449,707	9,695,467,155	9,364,852,783	8,412,019,580	6,583,508,929	94,102,009
<b>ත්‍යාජ්‍ය සංවිධාන</b>						
නොරූපායු වාරික	963,443,837	821,564,804	1,046,825,276	1,063,317,772	877,695,727	
විලම්බිත කොමිස් මුදල	(161,486,715)	(139,745,300)	(200,139,536)	(206,999,340)	(161,317,228)	
	801,957,122	681,819,505	846,685,740	856,318,432	716,378,499	-
<b>බැරකම්</b>						
<b>ජංගම නොවන බැරකම්</b>						
ආණ්ඩුවේ පරිත්‍යාග	142,150	284,330	719,190	719,190	719,190	719,190
ගෙවිය යුතු ලාභ කොමිස් මුදල්	12,287,375	12,287,375	63,762,150	113,635,474	83,722,067	
	12,429,525	12,571,705	64,481,340	114,354,664	84,441,257	719,190
<b>ජංගම බැරකම්</b>						
ගෙවිය යුතු හිමිකම් පෑම්	392,410,772	518,000,207	329,499,921	333,321,632	602,777,397	
වෙනත් ගෙවිය යුතු දේ	240,690,522	242,265,350	178,033,863	306,121,335	269,692,571	431,842,361
	633,101,294	760,265,557	507,533,784	639,442,967	872,469,968	431,842,361
<b>මුද්‍ර ස්කන්ධ ප්‍රාග්ධනය සහ බැරකම්</b>	9,944,937,649	11,150,123,923	10,783,553,647	10,022,135,643	8,256,798,653	526,663,560

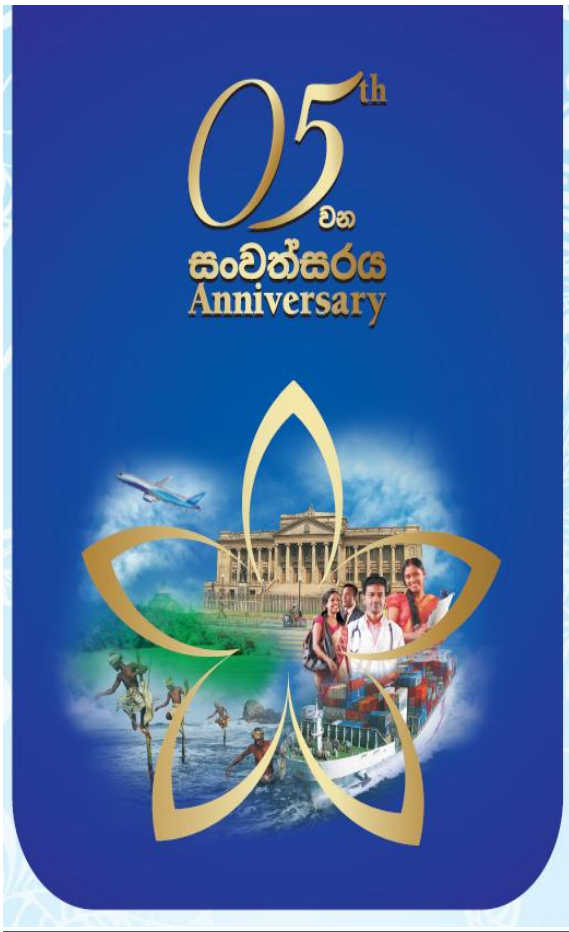

14. සමාජනීක තොරතුරු

## සමායනනික තොරතුරු

❖ ආයතනයේ නම :

ජාතික රක්ෂණ භාර අරමුදල

❖ නෛතික ආකෘතිය :

2006 අංක 28 දරන ජාතික රක්ෂණ භාර අරමුදල පනත යටතේ ස්ථාපිත ව්‍යවස්ථාපිත ආයතනයකි.

❖ ලේඛනගත කාර්යාලය :

ජාතික රක්ෂණ භාර අරමුදල

අංක 97, මරදාන පාර,

කොළඹ - 10.

❖ විගණකවරු :

විගණකාධිපති

❖ බැංකුකරුවෝ

මහජන බැංකුව, ලංකා බැංකුව සහ ජාතික ඉතිරිකිරීමේ බැංකුව

